

Actualidad Agrícola y Ganadera en **Canarias**

“Los/as agricultores/as y ganaderos/as somos imprescindibles”

EL DÍAes

LA PRIMERA LUNA LLENA DE 2020 SERÁ EL 10 DE ENERO

Muchos agricultores consideran que es la fase ideal para optimizar el rendimiento de determinados frutales y cultivos



La primera luna llena de 2020 será el próximo día 10 de enero, viernes. Es la fase lunar recomendada para la poda de frutales, llevar a cabo tareas de mantenimiento de cultivos y para eliminar plantas que no deseemos que vuelvan a crecer en nuestra huerta.

Identificar las fases de la luna es sencillo, ya que son cíclicas:

La luna nueva es el inicio y, en consecuencia, durante la noche reina la oscuridad. Después, la luna va iluminándose de forma progresiva y a mitad del proceso alcanza el cuarto creciente.

Seguirá iluminándose hasta llegar a su plenitud: luna llena. A partir de ese momento será la fase de luna vieja e irá volviéndose oscura, siempre de derecha a izquierda. A la mitad del proceso, cuarto menguante. Poco a poco volverá el imperio de la oscuridad. Y vuelta a esperar otra luna nueva.

De la misma manera que las fases lunares afectan a las mareas, muchos agricultores consideran que, ya sea por el efecto de la luz reflejada o por la atracción gravitatoria que ejerce sobre la sabia de las plantas, éstas se ven afectadas por la fase en que se encuentra la luna.

RODRÍGUEZ: "EL GOBIERNO ESTÁ COMPROMETIDO CON LA DEFENSA DEL SECTOR PRIMARIO"

El vicepresidente y consejero de Hacienda de Canarias, Román Rodríguez, destacó ayer el apoyo del Ejecutivo al que representa con los intereses de los agricultores y ganaderos de las Islas. "El Gobierno de Canarias está comprometido con la defensa del sector primario del

Archipiélago", declaró al finalizar una reunión con una representación de la Coordinadora de Organizaciones de Agricultores y Ganaderos (COAG) de Canarias, encabezada por su presidente, Rafael Hernández.

Rodríguez identificó asuntos como la salida del Reino Unido de la UE, también conocida como brexit, el mantenimiento y mejora del Programa Comunitario de Apoyo a las Producciones Agrarias de Canarias (Posei), tanto el europeo como el adicional, el Plan de Desarrollo Rural y las cámaras agrarias como los principales retos a los que se enfrenta el sector a corto y medio plazo. El vicepresidente señaló que en lo referente a la nueva etapa presupuestaria de la UE, "debe consistir en como mínimo mantener la ficha financiera del Posei europeo para el período 2021-2027, ya que la salida del Reino Unido y otras prioridades en la política presupuestaria pueden comprometer la política agraria común y pueden hacer retroceder el Posei comunitario".

Diario de Avisos

OBJETIVO: LEGALIZAR MÁS DE UN CENTENAR DE EXPLOTACIONES GANADERAS DE AGRO INSULAR

Alicia Vanoostende y el director general de Ganadería marcan las prioridades agroganaderas del territorio con Pestana y Hernández

La legalización de más de un centenar de explotaciones ganaderas en La Palma, necesitadas de seguridad jurídica desde hace más de tres lustros, es el principal objetivo del director general de Ganadería del



Gobierno de Canarias, Juan Bernardo Fuentes Curbelo, quien compareció en el Cabildo palmero junto a la consejera de Agricultura del Ejecutivo canario, Alicia Vanoostende; el vicepresidente del Cabildo, Anselmo Pestana; y el consejero insular de Agricultura, José Adrián Hernández Montoya.



Una reunión con los representantes y asociaciones que agrupan al sector ganadero, del que en el Ejecutivo existen 119 expedientes de solicitud de regularización, forman parte de las tareas pendientes de este departamento. Las Leyes de Medidas Urgentes de 2009 y el largo recorrido hasta llegar a la Ley del Suelo, han logrado dar respuesta solo a parte de los ganaderos palmeros, mientras otros son víctima de una enorme incertidumbre porque sus explotaciones se ubican dentro de espacios naturales protegidos.

Seguridad jurídica

Pese a todo, Fuentes Curbelo subrayó "el nivel de colaboración y la buena voluntad de todas las partes", en las que se incluyen el Cabildo, los 14 ayuntamientos y las consejerías regionales de Política Territorial y Transición Ecológica, para alcanzar "la seguridad jurídica que necesitan

las explotaciones y por la que llevan esperando muchos años”.

Una visita a la granja Montellano en Puntallana en compañía del alcalde, y una posterior reunión con el subsector ganadero en la Central Hortofrutícola del Cabildo, en Breña Alta, han permitido poner sobre la mesa las preocupaciones del sector ganadero, una de ellas prioritaria en el plan de actuación de la Dirección General de Ganadería: el mantenimiento de la raza de oveja palmera, de la que apenas quedan en la Isla 300 ejemplares, además de los condicionantes que podrían limitar la producción de queso con Denominación de Origen de La Palma, lo que pasa necesariamente por la ampliación de la cabaña ganadera.

La cabaña ganadera de La Palma, entre 2003 y 2016, se redujo el 27%. Así lo recoge el informe del Observatorio de Sostenibilidad elaborado en 2017 por la Reserva de la Biosfera. Este documento fue elaborado con datos del plan Pedespal y de la Consejería de Agricultura, Ganadería, Pesca y Agua del Gobierno de Canarias. En concreto, en el mencionado periodo, el censo pasó de 31.766 ejemplares -sumando caprinos, bovinos, ovinos y porcinos- en el año 2003 a 23.169 en 2016.

SABORSAUCERO POTENCIA LA COMERCIALIZACIÓN DE LOS PRODUCTOS LOCALES

Contribuirá a la celebración de catas gastronómicas los fines de semana en el municipio como un recurso más dentro de la oferta turística

El Ayuntamiento de San Andrés y Sauces arranca 2020 con la puesta en



marcha de un novedoso proyecto de Formación de Alternancia con el Empleo, que bajo la denominación "Sabor Saucero" ofrecerá, además de inserción laboral a personas desempleadas, la puesta en valor del consumo y la comercialización de los productos agroganaderos del municipio.



El alcalde, Francisco Paz, explicó que "además de generar la oportunidad de formación y empleabilidad que forma parte de la esencia del proyecto, el programa diseñado pretende constituir un recurso de futuro con el que potenciar la comercialización y la rentabilidad del trabajo realizado por los agricultores, ganaderos y pescadores del municipio, una fórmula que al mismo tiempo permite promocionar el mercadillo local y su variada oferta gastronómica".

El proyecto, que tanto el alcalde como el equipo técnico de la Agencia de Empleo y Desarrollo Local pretenden que constituya un referente para apoyar al sector primario de la localidad, se desarrollará en el Centro Cultural de Los Galguitos y suma, además de la formación de 15 personas desempleadas mayores de 30 años, la celebración de degustaciones, desayunos saludables y cenas para asociaciones

vecinales, de mayores y jóvenes, ofreciendo la organización de eventos y la colaboración en actividades culturales y lúdicas.

“El proyecto -recuerda Francisco Paz- supone abrir la posibilidad de invitar a la Fundación de la Reserva Mundial de la Biosfera de La Palma, o a entidades como la Asociación para el Desarrollo Rural, ADER, a organizar actividades en nuestro municipio para reforzar la línea de colaboración en un trabajo transversal donde prime el interés por mejorar la rentabilidad de nuestros agricultores, ganaderos y pescadores, objetivo que pasa necesariamente por buscar fórmulas que aumenten la comercialización de sus producciones y generen una demanda real del mercado local e insular”.

El desarrollo de este programa, pionero en la Isla por su doble vertiente formativa y de servicios en la hostelería y con una visión de autoconsumo y ampliación de la demanda de la producciones del sector primario, se financiará con una subvención del Servicio Canario de Empleo por valor de 311.326 euros, y la coparticipación de las arcas locales con una inversión de 17.000 euros.

“Sabor saucero” contribuirá a la celebración de catas gastronómicas los fines de semana en el municipio como un recurso más dentro de la oferta turística en un territorio que cuenta con atractivos tan importantes como el Bosque de Los Tilos, Marcos y Corderos, el Charco Azul y Puerto Espíndola.

El Ayuntamiento realizará una agenda de las actividades a desarrollar en el marco del proyecto que dará a conocer a los puntos de información



turística de La Palma, algo que consideran clave para la difusión y promoción del proyecto, para el que se ha tenido en cuenta que “el sector turístico es el segundo motor económico de la Isla”.

rtve

EL SECTOR PRIMARIO PALMERO PROPONE APROVECHAR LAS BOLSAS DE AGUA DEL TÚNEL DEL TRASVASE

Un total de 27 organizaciones agrícolas, turísticas y de diverso tipo se han unido para solicitar al Consejo Insular de Agua que se tome en consideración la propuesta del ingeniero Carlos Soler



Un total de 27 organizaciones agrícolas, turísticas y de diverso tipo se han unido para solicitar que se tome en consideración un informe del ingeniero Carlos Soler que aporta una solución para paliar la escasez de agua en La Palma.

Para el sector primario y otros agentes sociales de la isla la solución pasa

por el túnel de trasvase; una obra realizada para unir ambas vertientes de la isla y que encontró una enorme bolsa de agua, que según opinan no se explota correctamente.

El sector afirma que no han conseguido acceso para actualizar datos y solicitan unas catas para confirmar su propuesta. El principal objetivo es el debate de la propuesta.

En la actualidad, la sequía se combate por ahora con la apertura de pozos cerrados desde hace años y la mejora de los canales y sifones.

La propuesta elevada al Consejo Insular de Aguas espera contestación.



ROMÁN RODRÍGUEZ: “EL GOBIERNO DE CANARIAS ESTÁ COMPROMETIDO CON LA DEFENSA DEL SECTOR PRIMARIO”

El vicepresidente de Canarias señala el Brexit, el mantenimiento del Posei

El vicepresidente y consejero de Hacienda, Presupuestos y Asuntos Europeos de Canarias, Román Rodríguez, destacó el apoyo del ejecutivo al que representa con los intereses de los agricultores y ganaderos de las Islas. “El gobierno de Canarias está comprometido con la defensa del sector primario del archipiélago”, declaró al finalizar una reunión de trabajo con una representación de la Coordinadora de Organizaciones



de Agricultores y Ganaderos (COAG) de Canarias, encabezada por su presidente, Rafael Hernández.



Rodríguez identificó asuntos como la salida del Reino Unido de la Unión Europea (UE), también conocida como 'Brexit', el mantenimiento y mejora del Programa Comunitario de Apoyo a las Producciones Agrarias de Canarias (Posei), tanto el europeo como el adicional, el Plan de Desarrollo Rural y las cámaras agrarias como los principales retos a los que se enfrenta el sector a corto y medio plazo.

En este sentido, el vicepresidente señaló que en lo referente a la nueva etapa presupuestaria de la UE, "esencialmente debe consistir en como mínimo mantener la ficha financiera del Posei europeo para el período 2021-2027, ya que la salida del Reino Unido y otras prioridades en la política presupuestaria pueden comprometer la política agraria común y pueden hacer retroceder el Posei comunitario". Rodríguez recordó que es algo que los gobiernos de España, Portugal y Francia, "de la mano de las regiones ultraperiféricas" defienden en estos momentos "frente al

Parlamento, frente a la Comisión y frente al Consejo”.

Del mismo modo, el también consejero de Hacienda expresó la necesidad de “defender la continuidad, y si fuera posible la mejora, del plan de desarrollo rural”. En su opinión, “los programas de desarrollo rural son fundamentales para la modernización de las infraestructuras agrícolas y ganaderas”, por lo que “hay que mantener la cofinanciación y el esfuerzo presupuestario para que no solamente tengan las ayudas tradicionales del Posei, sino también este programa que les ayuda a mejorar sus infraestructuras y a facilitar la incorporación de nuevos agricultores”.

REF agrario

Otro de los puntos de atención es el denominado REF agrario, y dentro de él el Posei adicional o español. “Algunos hemos trabajado mucho para que el sector primario tenga las ayudas institucionales propias del Estado español”, indicó Rodríguez, quien avisó de que el gobierno de Canarias “va a pelear por mantener al máximo la ficha financiera porque puede contribuir a compensar, a complementar el Posei europeo, que no recoge a todos los sectores ni de la forma debida”. “Lo hemos incorporado al programa de gobierno del cuatripartito y también está presente en el acuerdo que ha firmado Nueva Canarias con el Partido Socialista para la investidura de Pedro Sánchez”, indicó.

Por último, el vicepresidente hizo referencia a la situación de las cámaras agrarias —“Debemos analizar y ver qué se hace con ese patrimonio para cerrar este expediente después de tantos años de indefinición— y a la búsqueda de “los mecanismos para que las pérdidas que en ayudas al

transporte y comercialización por el Brexit, en virtud del que el Reino Unido pasa a ser país tercero, puedan ser compensadas a los agricultores canarios”.

Rodríguez quiso agradecer a la COAG “el trabajo que desempeñan, el nivel que tienen, el compromiso contrastado, la capacitación sobre la interpretación de la defensa del sector primario”, y resaltó el alto grado de coincidencia entre el Ejecutivo y la organización: “Vamos a ir de la mano de la COAG y de otras organizaciones agrarias para seguir construyendo este espacio estratégico de la economía canaria porque no solo estamos hablando de empleo, de actividad económica o de autoconsumo, sino también de paisaje, tradición, cultura y de protección de nuestro territorio”. “Hay un compromiso por ambas partes para seguir avanzando en la construcción de una canaria más justa, más próspera, más sostenible y el sector primario ahí es decisivo y estratégico”, concluyó el vicepresidente.

EL AYUNTAMIENTO LLEVA A LOS CENTROS CIUDADANOS EL TALLER DE FORMACIÓN AGRÍCOLA ‘LA HUERTA URBANA EN ENVASES’

La iniciativa pretende fomentar la utilización óptima de los recursos locales

El Ayuntamiento de La Laguna pone en marcha a partir del próximo lunes, 13 de enero, el proyecto ‘La huerta urbana en envases’, un taller formativo que se desarrollará durante los próximos meses en los



diferentes centros ciudadanos del municipio con el objetivo de difundir la práctica de la agricultura en entornos urbanos. Se trata de una actividad organizada por el área de Desarrollo Rural, Agrario, Ganadero y Pesca con la colaboración de la concejalía de Participación Ciudadana.



El proyecto consiste en un taller básico impartido en varias sesiones en las que se aprenderá a cultivar en un pequeño espacio acotado. El alumnado se formará en las labores propias del trabajo en el huerto, como son la preparación del sustrato, siembra y plantación, elaboración de compost y purines o la implantación del riego y el entutorado, entre otras. Los talleres se inician el lunes, de 16:30 a 18:30 horas, en el centro ciudadano de Guamasa y continuarán en El Cardonal, Las Chumberas, Bajamar y Finca España.

Con este proyecto se pretende, entre otros objetivos, desarrollar experiencias de agricultura ecológica y fomentar la utilización óptima de los recursos locales y naturales de cada barrio. De forma complementaria, el huerto urbano contribuye a mejorar la salud a través del ejercicio físico y la alimentación, así como la salud mental y

emocional, dado su carácter terapéutico. Además, el huerto urbano favorece la relación y comunicación vecinal, adoptando actitudes de colaboración y solidaridad y propicia la integración entre las distintas generaciones y colectivos sociales.

La agricultura urbana es una técnica creada para ciudades, una forma alternativa de producción y distribución de alimentos que aprovecha los recursos locales disponibles para generar productos de autoconsumo, recurriendo al huerto urbano, familiar o cooperativo. Los huertos urbanos promueven el consumo responsable, la agricultura sostenible, la sensibilización ambiental y la seguridad alimentaria. Cuando se producen en áreas públicas fomentan incluso el asociacionismo, la cultura y la participación ciudadana.

EL APURÓN
EL PERIÓDICO DIGITAL DE LA PALMA

EXIGEN QUE SE ABRA UN DEBATE SOBRE LA PERFORACIÓN DEL TÚNEL DE TRASVASE EN LA JUNTA GENERAL DEL CONSEJO INSULAR DE AGUAS

Amable del Corral dice que no descartan acudir a otras instancias superiores si hace falta, mientras que Carlos Soler afirma: “perforar el túnel de trasvase es construir un embalse subterráneo en el que solo se extraerá el agua que se necesita y así La Palma podrá demostrar al mundo cómo una isla puede llegar a ser hídricamente sostenible”

Tres expertos avalan esta perforación que es la "solución definitiva para el problema del agua en la isla"



La prolongada sequía que padece la isla preocupa cada vez más y esta situación es la que ha llevado al presidente de la Plataforma Agraria Libre de Canarias, Palca, Amable de Corral, a solicitar que se abra un debate dentro de la junta general del Consejo Insular de Aguas para estudiar el informe del Ingeniero de Caminos, Canales y Puertos, Carlos Soler, en el que plantea perforar el túnel de trasvase ya que se entiende que "sería la solución definitiva al problema de la escasez de agua en la isla".

Asimismo consideró que hay que contrastar los tres estudios del Cabildo que desaconsejan dicha perforación, con el de Carlos Soler y con los tres que apoyan el mismo y que "una vez contrastados si procede y es viable, se ponga en funcionamiento dado el problema de agua que tenemos en la isla". También pidió que se permita a Soler entrar a las dos galerías del túnel.

Una petición de estudio y debate que ya habrían hecho con fecha de 23 octubre, con un documento que se pasó al Cabildo, y con el escrito presentado el pasado 26 de diciembre, y para lo que se habría obtenido la respuesta esperada.

“Nosotros no estamos pidiendo un milagro sino una cosa que entendemos que es justa”, manifestó Del Corral, quien además se dirigió a los “miembros políticos” del Consejo Insular de Aguas para avisarles de que si siguen “con la velocidad de crucero que llevan hasta ahora, diciendo que no han recibido el informe de Carlos Soler cuando está registrado con fecha de 26 de diciembre”, no descartan acudir a otras administraciones superiores a la insular porque están dispuestos a llegar donde haga falta.

De todos es conocido, añadió Amable del Corral, que el agua de primavera y verano se busca en invierno y “eso es lo que estamos haciendo las 27 asociaciones y organizaciones firmantes del escrito”.

El presidente de Palca realizó estas manifestaciones en compañía de Carlos Soler y de otros dos expertos, Carlos M. Bencomo Mendoza, Ingeniero de Minas y licenciado en Derecho, y Diego Vega La Roche, Ingeniero de Minas, que con dos informes avalan el informe técnico de Soler, quien volvió a insistir en que perforar el túnel de trasvase es la solución definitiva para el problema del agua en la isla. Explicó además que su empeño en entrar en el túnel de trasvase, algo que se le ha negado, según afirmó, es para ver el estado de los cierres en ambas galerías y los valores de presiones que se alcanzan en los sondeos. Con esos datos habría determinado la forma de acometer la primera

perforación.

Por otro lado, señaló que las soluciones que ha puesto en marcha el Cabildo Insular para “arreglar” el problema de la sequía provocarán, “en el mejor de los casos, la entrada en el mercado de agua cara, escasa y mala, y aumentará la producción eléctrica”.

Solo la solución que se plantea de perforar el túnel de trasvase permitirá, aseveró, “extraer agua rápidamente, de excelente calidad, a un precio bajísimo, y conseguirá reducir la producción eléctrica insular”.

Soler subrayó que actualmente el túnel de trasvase es “la mejor obra hidráulica de Canarias”, y que “lo es por cantidad, calidad, por coste y por nulo consumo energético”. “Es la mejor desde hace 20 años, porque las dos galerías que forman el túnel están drenando el mejor acuífero de Canarias, en el que se han conjugado cinco factores que la han convertido en el mejor acuífero de Canarias”, sentenció.

El informe técnico realizado por Soler recoge que quedan 5 kilómetros por perforar en este acuífero, que “es la distancia que separan ambos frentes de cada una de las galerías” y que “perforando se pueden incrementar los caudales desde cada boca”. También este mismo informe técnico dice, explica el ingeniero de Caminos, Canales y Puertos, “cómo hacer la obra para no despilfarrar el agua conseguida del acuífero y cómo hacer para que los recursos de la lluvia restablezcan los caudales de reserva extraídos”. Incluso define la manera de comenzar la obra, “en un plazo no mayor de un mes, por la vía de emergencia, y con empresas locales, con lo cual el dinero quedaría en La Palma, realizando la obra

por fases, para así adecuarse a la demanda por cada vertiente hasta llegar a unir las dos galerías; una vez calado el túnel se podrá derivar el agua del este al oeste, y al revés, logrando el equilibrio hídrico entre las dos vertientes". Ahora mismo donde más agua hay no coincide con la zona donde más agua falta: el oeste se caracteriza por tener más agua que el este, que es donde hay más demanda.

Carlos Soler señaló que "perforar el túnel de trasvase es construir un embalse subterráneo en el que solo se extraerá el agua que se necesita y así La Palma podrá demostrar al mundo cómo una isla puede llegar a ser hídricamente sostenible, en la que se puede acometer ese abastecimiento sin consumo energético".

Diego Vega, uno de los expertos que avaló la perforación, si bien indicó que La Palma sufre una sequía, también señaló que es la que más agua subterránea tiene porque cuenta con la máxima pluviometría del archipiélago, y que por tanto ese acuífero es capaz de abastecer a la isla. Consideró que el estudio técnico de Soler es "completo para atravesar un acuífero muy potente con el cual se obtendrá un caudal y la idea de irlo perforando por tramos permite además regular el uso de los caudales". "Para mí el proyecto como tal tiene el máximo valor", afirmó.

Carlos Bencomo, por su parte, se refirió al proyecto Carlos Soler como "un ejemplo de manejo de aguas subterráneas con un nivel potencial alto, que significa un ahorro energético de gran importancia y con sus técnicas de cierre". El informe hecho, afirmó, "es veraz, tiene elementos de antecedentes y conclusiones que son ciertas; luego tiene la

experiencia vivida puesto que fue el director de la obra y tiene elementos de comprobación y sabe cómo actúa ese acuífero subterráneo". También Herminio Torre Bargaño, Ingeniero de Minas, respalda el informe de Soler sobre el túnel de trasvase.

EL CABILDO Y EL GOBIERNO DE CANARIAS ESTRECHAN LA COLABORACIÓN EN DEFENSA DEL SECTOR GANADERO DE LA PALMA

El director general señaló que una de las prioridades es garantizar la seguridad jurídica de las explotaciones ganaderas, y mostró su preocupación por la situación de la oveja palmera



El Cabildo de La Palma y el Gobierno de Canarias han estrechado aún más la colaboración para la defensa y promoción de un sector tan vital en la isla como es el ganadero. Así ha quedado de manifiesto en el encuentro que han mantenido hoy el vicepresidente del Cabildo, Anselmo Pestana, y el consejero insular de Agricultura, Ganadería y Pesca, José Adrián Hernández Montoya, con la máxima responsable del

sector primario en Canarias, Alicia Vanoostende, y el director general de Ganadería del Gobierno canario, Juan Bernardo Fuentes Curbelo.

Un encuentro en el que, como puso de manifiesto Anselmo Pestana, se abordaron asuntos de “gran interés para nuestra isla, en materia presupuestaria y otras líneas de colaboración” entre el Gobierno autonómico y el Cabildo Insular.

El vicepresidente aprovechó la ocasión para felicitar a la consejera y a su equipo por el trabajo que están realizando para la mejora del sector primario en Canarias y, en especial, en la isla de La Palma.

Hernández Montoya, por su parte, destacó la labor que se está desarrollando desde el Cabildo de La Palma para la promoción de los productos locales, con la presencia en ferias de tanta importancia como Madrid Fusión. Si bien, señaló que van a continuar profundizando en esta política con la colaboración del Gobierno autonómico en proyectos como Volcanic Xperience.

“Apostamos por la promoción de los productos locales conjuntamente con el sector turístico. Tenemos productos de muy buena calidad en la isla de La Palma, como nuestros quesos, vinos o la producción hortofrutícola para que estén presentes en los hoteles y establecimientos turísticos”, añadió el consejero.

Del mismo modo, agradeció las aportaciones “importantes” que ha realizado el Gobierno de Canarias, que se complementarán con el presupuesto propio del Cabildo, y que están dirigidas a dos



infraestructuras de tanta importancia como el Matadero Insular y la Central Hortofrutícola.

Hernández Montoya puso también el acento en la apuesta que va a realizar este año la Consejería que dirige en materia de formación tanto en ganadería como agricultura ecológica. Como reconoció el propio consejero, es el sector el que demanda esta formación en aspectos claves como la sanidad o la comercialización, por lo que avanzó que “vamos a hacer un esfuerzo este año en formación, que se complementa con la labor de asesoramiento que ofrecen las agencias de extensión agraria”.

La consejera de Agricultura, Ganadería y Pesca destacó la importancia que representa la reunión que mantendrán esta tarde con el subsector ganadero de La Palma en la Central Hortofrutícola, con la finalidad de “tomar el pulso, escuchar sus reivindicaciones y problemas para poder colaborar”.

Del mismo modo, valoró la relación “estrecha y cercana” de su departamento con el Cabildo de La Palma. En este sentido destacó algunas iniciativas que se han contemplado en los Presupuestos de Canarias para 2020, que contemplan, entre cosas, una aportación al Germobanco, de manera que en este espacio en La Palma pueda tener cabida las variedades de La Gomera y El Hierro. Con ello, “las Islas Verdes tendrán su germobanco en La Palma”.

“Un centro de referencia en la Comunidad Autónoma, que hizo una labor tan interesante de recopilar las variedades tradicionales y que ahora, en

los tiempos que vivimos, donde es necesario afrontar el cambio climático, necesitamos de ellas porque estaban muy adaptadas al medio”, recalcó la consejera palmera.

Vanoostende concretó que, vía enmiendas, el Presupuesto de Canarias contempla también una partida de 400.000 euros para mejorar el Matadero Insular y la Central Hortofrutícola. “Son infraestructuras fundamentales en La Palma y necesitaban del apoyo del Gobierno de Canarias para seguir adelante e impulsar al sector”.

El director general de Ganadería, por su parte, aseguró que la principal prioridad de su área es garantizar la seguridad jurídica de las explotaciones ganaderas. En este sentido, destacó que hoy mismo firmaba la regularización de tres explotaciones palmeras. En cifras, concretó que de las 119 explotaciones que han solicitado regularización, 37 tienen ya decreto del Gobierno de regularización.

Juan Bernardo Fuentes Curbelo señaló que desde la Consejería están trabajando para avanzar en este proceso de regulación, donde también interviene la Consejería de Transición Ecológica, a través de las direcciones generales de Medio Ambiente y Ordenación del Territorio.

Por último, mostró su preocupación por la situación de la oveja palmera, una de las once razas autóctonas en Canarias, cuya pervivencia está en peligro, teniendo en cuenta que quedan “escasamente 300 ejemplares”. Una circunstancia ante la que el Gobierno de Canarias está trabajando, de forma conjunta con el sector, para garantizar su pervivencia.



'SABOR SAUCERO', UN PROYECTO DE EMPLEO QUE POTENCIARÁ EL CONSUMO Y LA COMERCIALIZACIÓN DE LOS PRODUCTOS LOCALES DE SAN ANDRÉS Y SAUCES

El Ayuntamiento de San Andrés y Sauces arranca 2020 con la puesta en marcha de un novedoso proyecto de Formación de Alternancia con el Empleo, que bajo la denominación "Sabor Saucero" ofrecerá, además de inserción laboral a personas desempleadas, la puesta en valor del consumo y la comercialización de los productos agroganaderos del municipio

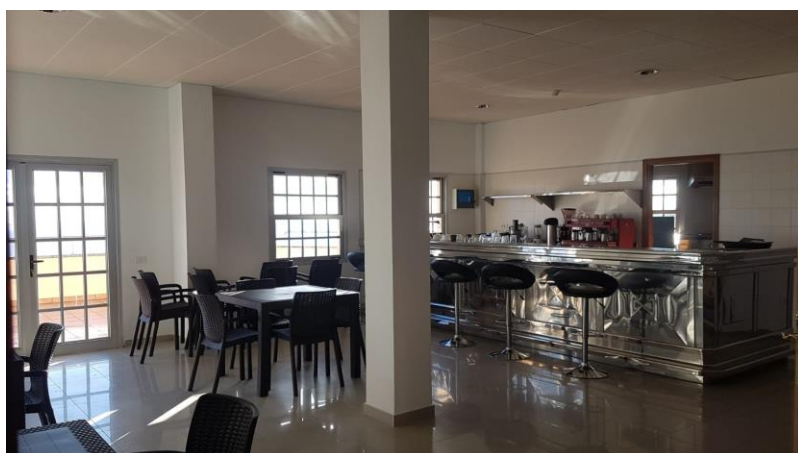

El alcalde, Francisco Paz, explicó que "además de generar la oportunidad de formación y empleabilidad que forma parte de la esencia del proyecto, el programa diseñado pretende constituir un recurso de futuro con el que potenciar la comercialización y la rentabilidad del trabajo realizado por los agricultores, ganaderos y pescadores del municipio, una fórmula que al mismo tiempo permite promocionar el mercadillo local y su variada oferta gastronómica".

El proyecto, que tanto el alcalde como el equipo técnico de la Agencia

de Empleo y Desarrollo Local pretenden que constituya un referente para apoyar al sector primario de la localidad, se desarrollará en el Centro Cultural de Los Galguitos y suma, además de la formación de 15 personas desempleadas mayores de 30 años, la celebración de degustaciones, desayunos saludables y cenas para asociaciones vecinales, de mayores y jóvenes, ofreciendo la organización de eventos y la colaboración en actividades culturales y lúdicas.

“El proyecto -recuerda Francisco Paz- supone abrir la posibilidad de invitar a la Fundación de la Reserva Mundial de la Biosfera de La Palma, o a entidades como la Asociación para el Desarrollo Rural, ADER, a organizar actividades en nuestro municipio para reforzar la línea de colaboración en un trabajo transversal donde prime el interés por mejorar la rentabilidad de nuestros agricultores, ganaderos y pescadores, objetivo que pasa necesariamente por buscar fórmulas que aumenten la comercialización de sus producciones y generen una demanda real del mercado local e insular”.

El desarrollo de este programa, pionero en la Isla por su doble vertiente formativa y de servicios en la hostelería y con una visión de autoconsumo y ampliación de la demanda de la producciones del sector primario, se financiará con una subvención del Servicio Canario de Empleo por valor de 311.326 euros, y la coparticipación de las arcas locales con una inversión de 17.000 euros.

“Sabor saucero” contribuirá a la celebración de catas gastronómicas los fines de semana en el municipio como un recurso más dentro de la oferta turística en un territorio que cuenta con atractivos tan importantes



como el Bosque de Los Tilos, Marcos y Corderos, el Charco Azul y Puerto Espíndola.

El Ayuntamiento realizará una agenda de las actividades a desarrollar en el marco del proyecto que dará a conocer a los puntos de información turística de La Palma, algo que consideran clave para la difusión y promoción del proyecto, para el que se ha tenido en cuenta que “el sector turístico es el segundo motor económico de la Isla” donde según el informe técnico elaborado en el proyecto “el perfil más demandado de los 2.064 contratos que se realizaron en el mes de junio de 2019, un total de 463 fueron en hostelería”.

El Periódico de Canarias

EL PROYECTO MUNICIPAL DE REFORMA DEL MERCADO AGRÍCOLA DE SAN LORENZO TIENE ASEGURADA SU FINANCIACIÓN

El Cabildo firmó una resolución el 3 de diciembre de 2019 por la que acordaba modificar el plazo de ejecución de la subvención hasta el 15 de diciembre de 2020

El Ayuntamiento sacará a licitación el proyecto de reforma del Mercado Agrícola de San Lorenzo y lo ejecutará durante este año. El teniente de alcalde y concejal de Empleo, Turismo y Desarrollo Local del



Ayuntamiento de Las Palmas de Gran Canaria, Pedro Quevedo, ha acusado al grupo municipal popular de “difundir falsas informaciones sobre la financiación del proyecto de reforma del Mercado Agrícola de San Lorenzo”.



En octubre de 2019, el área de Sector Primario y Soberanía Alimentaria del Cabildo de Gran Canaria otorgó una subvención de 226.749,42 euros al Ayuntamiento para financiar los gastos que se derivaran de la ejecución del proyecto de renovación de instalación eléctrica existente, mobiliario urbano, pavimento, saneamiento y pluviales del Mercado Agrícola de San Lorenzo.

Si bien el plazo inicial para la ejecución de esta subvención se vencía en diciembre de 2019, el Cabildo aprobó, a petición del Ayuntamiento, modificar dicho plazo hasta el 15 de diciembre de 2020, mediante Resolución 19/280 R-AGP, de 3 de diciembre de 2019.

Por ello, según Quevedo, "Desarrollo Local sigue trabajando, como lo ha hecho a lo largo del mandato, ejecutar el proyecto de reforma del Mercado Agrícola de San Lorenzo, una infraestructura de vital importancia para el municipio ya que es la única de la ciudad que está relacionada con el sector primario". El concejal ha puntualizado que la licitación del mismo "será realizada por el departamento de Contratación de este Consistorio".

Esta obra se considera de interés público, por su positiva repercusión en el tejido agropecuario a nivel comarcal e insular. La iniciativa está enmarcada en un proyecto de renovación integral del Mercado, y ha sido consensuada con los propios agricultores y los vendedores.

Pedro Quevedo ha asegurado que "hay que poner en valor y proteger" el Mercado Agrícola de San Lorenzo, que sufre deterioros e insuficiencias materiales" y se ha mostrado convencido de que "el año 2020 supondrá un impulso al propio Mercado y al sector gracias al proyecto de reforma de este Ayuntamiento".

ROMÁN RODRÍGUEZ: "EL GOBIERNO DE CANARIAS ESTÁ COMPROMETIDO CON LA DEFENSA DEL SECTOR PRIMARIO"

El vicepresidente de Canarias señala el Brexit, el mantenimiento del



Posei, el Plan de Desarrollo Rural y las cámaras agrarias como principales retos



El vicepresidente y consejero de Hacienda, Presupuestos y Asuntos Europeos de Canarias, Román Rodríguez, destacó hoy el apoyo del Ejecutivo al que representa con los intereses de los agricultores y ganaderos de las Islas. "El Gobierno de Canarias está comprometido con la defensa del sector primario del Archipiélago", declaró al finalizar una reunión de trabajo con una representación de la Coordinadora de Organizaciones de Agricultores y Ganaderos (COAG) de Canarias, encabezada por su presidente, Rafael Hernández.

Rodríguez identificó asuntos como la salida del Reino Unido de la Unión Europea (UE), también conocida como 'Brexit', el mantenimiento y mejora del Programa Comunitario de Apoyo a las Producciones Agrarias de Canarias (Posei), tanto el europeo como el adicional, el Plan de

Desarrollo Rural y las cámaras agrarias como los principales retos a los que se enfrenta el sector a corto y medio plazo.

En este sentido, el vicepresidente señaló que en lo referente a la nueva etapa presupuestaria de la UE, "esencialmente debe consistir en como mínimo mantener la ficha financiera del Posei europeo para el período 2021-2027, ya que la salida del Reino Unido y otras prioridades en la política presupuestaria pueden comprometer la política agraria común y pueden hacer retroceder el Posei comunitario". Rodríguez recordó que es algo que los gobiernos de España, Portugal y Francia, "de la mano de las regiones ultraperiféricas" defienden en estos momentos "frente al Parlamento, frente a la Comisión y frente al Consejo".

Del mismo modo, el también consejero de Hacienda expresó la necesidad de "defender la continuidad, y si fuera posible la mejora, del plan de desarrollo rural". En su opinión, "los programas de desarrollo rural son fundamentales para la modernización de las infraestructuras agrícolas y ganaderas", por lo que "hay que mantener la cofinanciación y el esfuerzo presupuestario para que no solamente tengan las ayudas tradicionales del Posei, sino también este programa que les ayuda a mejorar sus infraestructuras y a facilitar la incorporación de nuevos agricultores".

REF agrario

Otro de los puntos de atención es el denominado REF agrario, y dentro de él el Posei adicional o español. "Algunos hemos trabajado mucho para que el sector primario tenga las ayudas institucionales propias del Estado español", indicó Rodríguez, quien avisó de que el Gobierno de

Canarias “va a pelear por mantener al máximo la ficha financiera porque puede contribuir a compensar, a complementar el Posei europeo, que no recoge a todos los sectores ni de la forma debida”. “Lo hemos incorporado al programa de gobierno del cuatripartito y también está presente en el acuerdo que ha firmado Nueva Canarias con el Partido Socialista para la investidura de Pedro Sánchez”, indicó.

Por último, el vicepresidente hizo referencia a la situación de las cámaras agrarias —“Debemos analizar y ver qué se hace con ese patrimonio para cerrar este expediente después de tantos años de indefinición— y a la búsqueda de “los mecanismos para que las pérdidas que en ayudas al transporte y comercialización por el Brexit, en virtud del que el Reino Unido pasa a ser país tercero, puedan ser compensadas a los agricultores canarios”.

Rodríguez quiso agradecer a la COAG “el trabajo que desempeñan, el nivel que tienen, el compromiso contrastado, la capacitación sobre la interpretación de la defensa del sector primario”, y resaltó el alto grado de coincidencia entre el Ejecutivo y la organización: “Vamos a ir de la mano de la COAG y de otras organizaciones agrarias para seguir construyendo este espacio estratégico de la economía canaria porque no solo estamos hablando de empleo, de actividad económica o de autoconsumo, sino también de paisaje, tradición, cultura y de protección de nuestro territorio”. “Hay un compromiso por ambas partes para seguir avanzando en la construcción de una canaria más justa, más próspera, más sostenible y el sector primario ahí es decisivo y estratégico”, concluyó el vicepresidente.



EL CONSEJO INSULAR DE AGUAS APRUEBA POR UNANIMIDAD LA PROPUESTA DE DECLARACIÓN DE SITUACIÓN DE EMERGENCIA HÍDRICA

Los miembros presentes en la Junta de Gobierno del Consejo Insular de Aguas de Fuerteventura aprobaron ayer, por unanimidad, la propuesta de Declaración de Situación de Emergencia Hídrica en Fuerteventura, tras someterse a trámite de información pública



"Esta declaración nos da la capacidad jurídica y burocrática para acelerar los procedimientos de ejecución de obra y, además, con esta medida podremos ampliar depósitos y plantas desaladoras y solucionar los problemas de la red insular. En definitiva, anticiparnos para tener resuelto el problema de cara al verano", refiere el presidente del Cabildo, Blas Acosta.

Situación que se produce tras el descenso grave de los caudales disponibles que ponen en peligro la producción y el abastecimiento de agua de la isla, con objeto de poner en marcha las medidas extraordinarias que se precisen para garantizar el mínimo caudal necesario para los usos sanitarios y domésticos, cuyas medidas son las siguientes:

- Zona Sur (Tesejerague, El Cardón, Marcos Sánchez, Valle de La Lajita, Tarajalejo, La Pared).
- Zona Norte (Lajares, El Roque y El Cotillo).
- Zona Centro (Betancuria y Vega Río Palmas) y parte alta del casco urbano de Puerto del Rosario.

Enlace de MEDIDAS EN INFRAESTRUCTURAS HIDRAULICAS DE PRODUCCIÓN INDUSTRIAL DE AGUA:

<http://www.fuerteventuradigital.net/2020/01/fuerteventura-el-consejo-insular-de.html>

BOLETINES OFICIALES

CABILDO DE LANZAROTE

Campaña de estaquillado de parras 2020

<http://www.agrolanzarote.com/actualidad/campana/campana-estaquillado-parras-2020>



Las Palmas de Gran Canaria: C/. Miguel Sarmiento, 2 – 35004. Telf. 928 369 806 – Fax. 928 385 634
La Aldea de San Nicolás: Avda. Los Cardones, 25 – 35470. Telf. 928 885 085 – Fax. 928 891 288
Santa María de Guía: C/. Sancho de Vargas, 19, interior bajo – 35450. Telf. 928 896 790 – Fax. 928 896 790
Santa Cruz de Tenerife: C/. Cairasco, 5, Edif. Retama, 1º A – 38004. Telf. 922 299 655 – Fax. 922 242 060