



**Las Palmas de Gran Canaria:** C/. Miguel Sarmiento, 2 – 35004  
Telf. 928 369 806 – Fax. 928 385 634  
**La Aldea de San Nicolás:** Avda. Los Cardones, 25 – 35470  
Telf. 928 885 085 – Fax. 928 891 288  
**Santa María de Guía:** C/. Sancho de Vargas, 19, interior bajo – 35450  
Telf. 928 896 790 – Fax. 928 896 790  
**Santa Cruz de Tenerife:** C/. Cairasco, 5, Edif. Retama, 1º A – 38004  
Telf. 922 299 655 – Fax. 922 242 060

## LUNES 08 DE ENERO DE 2018

### LA PROVINCIA:

#### **SAVIA NUEVA PARA LA TRASHUMANCIA**

Heriberto Gil, de 23 años, es de los pocos pastores jóvenes que cada temporada dirige a los ganados de ovejas por los campos de la Isla

Alberto Castellano

### DIARIO DE AVISOS:

#### **PESE A LAS PRIMERAS LLUVIAS, LA SITUACIÓN ES GRAVE**

MARÍA FRESNO

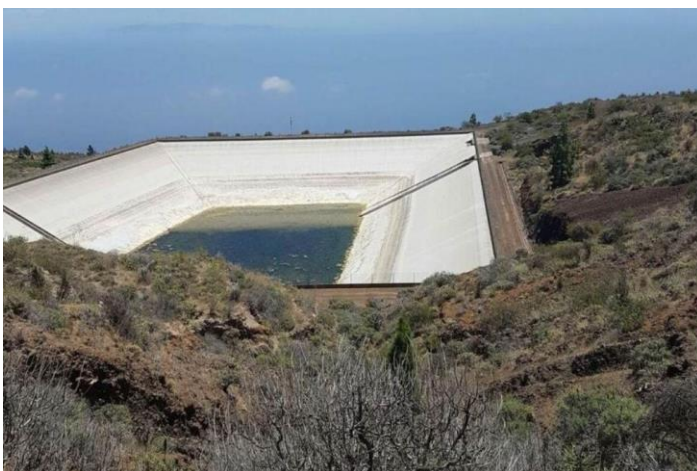



**Las Palmas de Gran Canaria:** C/. Miguel Sarmiento, 2 – 35004  
Telf. 928 369 806 – Fax. 928 385 634  
**La Aldea de San Nicolás:** Avda. Los Cardones, 25 – 35470  
Telf. 928 885 085 – Fax. 928 891 288  
**Santa María de Guía:** C/. Sancho de Vargas, 19, interior bajo – 35450  
Telf. 928 896 790 – Fax. 928 896 790  
**Santa Cruz de Tenerife:** C/. Cairasco, 5, Edif. Retama, 1º A – 38004  
Telf. 922 299 655 – Fax. 922 242 060

---

La mayoría de las balsas y embalses de la isla de Tenerife se encuentran en estos momentos por debajo de una tercera parte de su capacidad. Sergio Méndez

A pesar de que el mejor regalo de Reyes para los agricultores ha sido las lluvias de este fin de semana, la preocupación sigue siendo máxima en el sector de la Isla. Y debería comenzar a serlo también entre la población. La falta de agua está provocando verdaderos problemas en el campo, especialmente en la Isla Baja, medianías y sur de Tenerife, donde este recurso natural empieza a escasear de manera alarmante, lo que está poniendo en peligro las cosechas venideras. Pero es que la situación está siendo de tal gravedad que, si bien las autoridades, como por ejemplo el Cabildo Insular, aún no quieren ni oír hablar de restricciones, la necesidad de ahorrar agua y de sensibilizarnos con un consumo responsable se torna una realidad palpable.

Es cierto que este fin de semana las lluvias han hecho, por fin, acto de presencia. Sin embargo, estas precipitaciones no han sido suficientes para paliar uno de los otoños más secos de la historia. Aún puede llover mucho más, dado que el invierno no ha hecho sino empezar, pero no hay que olvidar que noviembre y febrero son los dos meses más húmedos del año en Canarias, y el primero ha sido totalmente seco.

Según la Agencia Estatal de Meteorología (Aemet), el pasado mes fue el más seco en lo que va de este siglo en todo el territorio español con una precipitación media sobre España de 26 milímetros, una cifra que supone tan solo el 33% de la media de este mes, que es de 78 milímetros en el período comprendido entre 1981 y 2010. Para que se hagan una idea: en otoño llovió el 75% menos de los valores normales en



**Las Palmas de Gran Canaria:** C/. Miguel Sarmiento, 2 – 35004  
Telf. 928 369 806 – Fax. 928 385 634  
**La Aldea de San Nicolás:** Avda. Los Cardones, 25 – 35470  
Telf. 928 885 085 – Fax. 928 891 288  
**Santa María de Guía:** C/. Sancho de Vargas, 19, interior bajo – 35450  
Telf. 928 896 790 – Fax. 928 896 790  
**Santa Cruz de Tenerife:** C/. Cairasco, 5, Edif. Retama, 1º A – 38004  
Telf. 922 299 655 – Fax. 922 242 060

---

Canarias. Con estas cifras, es obvio que ya nadie se atreva a poner en duda el cambio climático, como se hacía hace unos años.

Las estadísticas reflejan, una tras otra, los efectos del calentamiento global. Las precipitaciones acumuladas en otoño en Canarias no alcanzaron ni el 25% de los valores normales, excepto en La Palma y El Hierro, donde las cantidades recogidas fueron la mitad de los años anteriores. El Archipiélago también registró temperaturas anómalas, entre 1 y 2 grados superiores a los valores convencionales, lo que lleva a calificar el otoño como muy cálido o extremadamente cálido, en función de las Islas.

La ausencia de precipitaciones durante el otoño ha colocado a municipios como Vilaflor y San Miguel de Abona en una situación insostenible. La peor parte se la lleva la localidad más alta de Canarias, única hasta ahora de Tenerife que sufre desde el pasado verano cortes en el suministro a su población, además de restricciones para la agricultura. La balsa de Trevejos, principal fuente suministradora para el riego de la comarca, solo almacena 10.000 metros cúbicos de agua, es decir, el 4% de su capacidad total, que es de 278.000 metros cúbicos. Corren peligro de perderse 700 hectáreas de viñedo y la próxima siembra de papas, principales cultivos de Vilaflor. El factor de la altitud hace inviable, además, el bombeo de agua desde las desaladoras de la costa, por lo que la dependencia de las galerías es absoluta.



**Las Palmas de Gran Canaria:** C/. Miguel Sarmiento, 2 – 35004  
Telf. 928 369 806 – Fax. 928 385 634  
**La Aldea de San Nicolás:** Avda. Los Cardones, 25 – 35470  
Telf. 928 885 085 – Fax. 928 891 288  
**Santa María de Guía:** C/. Sancho de Vargas, 19, interior bajo – 35450  
Telf. 928 896 790 – Fax. 928 896 790  
**Santa Cruz de Tenerife:** C/. Cairasco, 5, Edif. Retama, 1º A – 38004  
Telf. 922 299 655 – Fax. 922 242 060

---

## PAISAJES IMPENSABLES

La sequía está provocando también paisajes casi inimaginables en la Isla. Por ejemplo, ver las charcas de Erjos completamente vacías es quizás otra de las imágenes que mejor reflejan la grave situación que atraviesa Tenerife por la falta de lluvia. Estas formaciones del paisaje, enclavadas en el parque rural de Teno, han sido originadas por la actividad del hombre tras la extracción de tierras fértiles para destinarlas al cultivo en el sur de la Isla. Desde entonces, la humedad del terreno, que impide la filtración de agua hacia el subsuelo, ha formado una serie de lagunas que se llenan con la lluvia que corre de las laderas, que ha atraído a su vez una gran variedad de flora y fauna. El lugar es un gran atractivo para los amantes del medio ambiente y el senderismo, ya que en épocas de intensa lluvia se han llegado a formar hasta 10 charcas, que ya no se pueden disfrutar debido a la sequía.

El alcalde de Los Silos, Santiago Martín, afirmó a DIARIO DE AVISOS que no recuerda con exactitud cuándo fue la última vez que las charcas se secaron, pero se remonta al verano de 2007 tras el terrible incendio que arrasó la zona Norte. El exconsejero insular de Medio Ambiente y profesor jubilado de Geografía de la Universidad de La Laguna (ULL), Wladimiro Rodríguez Brito, también sostiene que la situación actual es grave, porque, al no llover lo suficiente, se deteriora el acuífero de la Isla y la vegetación se puede ver seriamente afectada. Y las charcas de Erjos son un ejemplo. Rodríguez Brito se mostró bastante crítico con el consumo urbano de agua, que se ha disparado, pese a que en los depósitos urbanos todavía hay reservas y sin que ello suponga un perjuicio para los acuíferos.



**Las Palmas de Gran Canaria:** C/. Miguel Sarmiento, 2 – 35004  
Telf. 928 369 806 – Fax. 928 385 634  
**La Aldea de San Nicolás:** Avda. Los Cardones, 25 – 35470  
Telf. 928 885 085 – Fax. 928 891 288  
**Santa María de Guía:** C/. Sancho de Vargas, 19, interior bajo – 35450  
Telf. 928 896 790 – Fax. 928 896 790  
**Santa Cruz de Tenerife:** C/. Cairasco, 5, Edif. Retama, 1º A – 38004  
Telf. 922 299 655 – Fax. 922 242 060

---

En su opinión, “hay que mentalizarse de que el agua es un bien escaso en todo el mundo y, por lo tanto, hay que hacer un consumo responsable y ver la posibilidad de reutilizarla para el riego y otros usos. Es una asignatura de la que se tiene que hablar más en Canarias”.

A todo esto, a fecha 1 de diciembre de 2017 las balsas de la Isla se encontraban al 23% de su capacidad, según el Cabildo Insular. Es apenas el 2% de aumento respecto al mes anterior, provocado por el descenso de las temperaturas.

## LAS SOLUCIONES

Ante este panorama, la Asociación de Agricultores y Ganaderos de Canarias (Asaga) convocó recientemente una reunión a la que asistieron el presidente del Cabildo, Carlos Alonso; el consejero insular de Agricultura, Jesús Morales; el gerente de Balsas de Tenerife, Escolástico Aguiar, y los alcaldes de San Miguel de Abona y Vilaflor, Arturo González y Agustina Beltrán, respectivamente, para intentar buscar soluciones lo más rápido posible a la situación de emergencia que atraviesa Tenerife y que también está afectando ya a islas como La Gomera. Son varias las soluciones que se pusieron sobre la mesa para mermar esta coyuntura, pero lo que quedó claro, al menos por parte de los agricultores, es que las mismas no pueden suponer un sobrecoste para el agricultor, “que bastante tiene con los perjuicios causados por la pérdida de rentabilidad”, declaró la presidenta de Asaga, Ángela Delgado.

Las opciones que se barajan van desde la construcción de nuevas depuradoras, pasando por la ampliación de las



**Las Palmas de Gran Canaria:** C/. Miguel Sarmiento, 2 – 35004  
Telf. 928 369 806 – Fax. 928 385 634  
**La Aldea de San Nicolás:** Avda. Los Cardones, 25 – 35470  
Telf. 928 885 085 – Fax. 928 891 288  
**Santa María de Guía:** C/. Sancho de Vargas, 19, interior bajo – 35450  
Telf. 928 896 790 – Fax. 928 896 790  
**Santa Cruz de Tenerife:** C/. Cairasco, 5, Edif. Retama, 1º A – 38004  
Telf. 922 299 655 – Fax. 922 242 060

---

desaladoras y la búsqueda de soluciones en la zona norte, donde se baraja ampliar una conducción de agua desde La Guancha hasta la Isla Baja y nuevos pozos. Lo que sí tiene claro el Cabildo es que la principal línea de trabajo tiene que ser el agua regenerada. Asimismo, la Administración insular trabaja con los ayuntamientos para reducir las pérdidas de agua en las redes de suministro. La idea de abrir pozos que están cerrados para utilizar el agua para el riego también empieza a cobrar fuerza. Lo cierto es que el déficit hídrico que padece Tenerife está siendo un gran problema para las instituciones, que se han emplazado a un nuevo encuentro el día 20, para definir y concretar las acciones que se llevarán a cabo y tratar de evitar la pérdida de las producciones y futuras restricciones para el consumo humano. Las pérdidas aún no están cuantificadas, pero ya hay cultivos, como la viña o la papa, afectados por la escasez.

## VILAFLO, UN PUEBLO QUE SUFRE RESTRICCIONES DE AGUA DESDE JUNIO

La población de Vilaflor sufre restricciones de agua todas las noches desde junio, siete meses en los que entre las 23.00 y las 06.00 horas no sale una gota en los grifos, una medida adoptada para los meses de verano y que se prolonga hasta ahora.



**Las Palmas de Gran Canaria:** C/. Miguel Sarmiento, 2 – 35004  
Telf. 928 369 806 – Fax. 928 385 634  
**La Aldea de San Nicolás:** Avda. Los Cardones, 25 – 35470  
Telf. 928 885 085 – Fax. 928 891 288  
**Santa María de Guía:** C/. Sancho de Vargas, 19, interior bajo – 35450  
Telf. 928 896 790 – Fax. 928 896 790  
**Santa Cruz de Tenerife:** C/. Cairasco, 5, Edif. Retama, 1º A – 38004  
Telf. 922 299 655 – Fax. 922 242 060

## “LA SITUACIÓN DEL AGUA EN LA ISLA DE TENERIFE NO ES CRÍTICA, PERO SÍ PREOCUPANTE”

GABRIELA GULESSERIAN



Manuel Martínez, consejero de Aguas del Cabildo de Tenerife |  
Foto: Fran Pallero

Su deseo para 2018 fue un año cargado de lluvias y lo mismo le pidió a los Reyes Magos. Manuel Martínez se debe de haber portado bien el pasado año, porque Sus Majestades cumplieron. Ahora falta que consiga todos los objetivos planteados desde su área para aprovechar mejor el agua ante la grave sequía que tiene la Isla, y solucionar uno de los problemas más graves en esta materia: una deficiente red de saneamiento.

**-¿La situación del agua es crítica en Tenerife?**

“Más que crítica, es preocupante. Pero no en estos momentos, sino cuando afrontemos el verano, porque el consumo aumenta.





**Las Palmas de Gran Canaria:** C/. Miguel Sarmiento, 2 – 35004  
Telf. 928 369 806 – Fax. 928 385 634  
**La Aldea de San Nicolás:** Avda. Los Cardones, 25 – 35470  
Telf. 928 885 085 – Fax. 928 891 288  
**Santa María de Guía:** C/. Sancho de Vargas, 19, interior bajo – 35450  
Telf. 928 896 790 – Fax. 928 896 790  
**Santa Cruz de Tenerife:** C/. Cairasco, 5, Edif. Retama, 1º A – 38004  
Telf. 922 299 655 – Fax. 922 242 060

Los cultivos de secano en las zonas rurales van a tirar del agua de la red de abastecimiento y así se traspasa el problema. Debemos estar preocupados, no alarmados, porque estamos a tiempo de tomar medidas”.

**-¿Se puede llegar al punto de restringir el agua para el consumo humano?**

“Espero que no lleguemos a eso, por eso estoy pidiendo que empecemos a ahorrar desde ahora y a realizar actuaciones para aprovechar mejor el agua que tenemos. La restricción es la última opción a la que debemos llegar”.



Manuel Martínez, consejero de Aguas del Cabildo de Tenerife |  
Foto: Fran Pallero





**Las Palmas de Gran Canaria:** C/. Miguel Sarmiento, 2 – 35004  
Telf. 928 369 806 – Fax. 928 385 634  
**La Aldea de San Nicolás:** Avda. Los Cardones, 25 – 35470  
Telf. 928 885 085 – Fax. 928 891 288  
**Santa María de Guía:** C/. Sancho de Vargas, 19, interior bajo – 35450  
Telf. 928 896 790 – Fax. 928 896 790  
**Santa Cruz de Tenerife:** C/. Cairasco, 5, Edif. Retama, 1º A – 38004  
Telf. 922 299 655 – Fax. 922 242 060

---

**-¿Qué medidas a corto, medio y largo plazo se adoptarán desde el Cabildo para garantizar tanto el agua de consumo como la de riego agrícola?**

“Estamos analizando con Balten toda la situación y ver qué actuaciones debemos llevar a cabo. En las próximas semanas tendremos más datos, así que haremos una reunión con el presidente y le trasladaremos qué opciones se pueden llevar a cabo. La red de transporte de agua en la Isla está interconectada, por eso, aunque se haga una infraestructura en un sitio, tiene repercusión en otro y se puede jugar con todas ellas”.

**-¿Se ha concienciado a los agricultores sobre cómo pueden y deben racionalizarla?**

“El primer problema es la falta de lluvia y sustituirla es muy difícil, sobre todo en invierno y para determinados tipos de cultivos, por lo tanto, hay que ir afrontando el problema y cuanto antes empecemos, mejor, porque el verano se presenta duro. Nos estamos reuniendo con Balten y los técnicos del **Consejo Insular de Aguas** para ver qué infraestructuras habría que realizar para poder aportar más agua, pero el agua es la que tenemos, no hay muchas más soluciones para esta situación. El futuro pasa por el agua depurada, en regenerar y en convertir lo que es un vertido en un recurso para la agricultura. Ahora mismo, una parte se vierte al mar y otra se aprovecha para el cultivo de plataneras. El problema está sobre todo en zona de medianías, donde el 100% del agua es de las galerías”.



**Las Palmas de Gran Canaria:** C/. Miguel Sarmiento, 2 – 35004  
Telf. 928 369 806 – Fax. 928 385 634  
**La Aldea de San Nicolás:** Avda. Los Cardones, 25 – 35470  
Telf. 928 885 085 – Fax. 928 891 288  
**Santa María de Guía:** C/. Sancho de Vargas, 19, interior bajo – 35450  
Telf. 928 896 790 – Fax. 928 896 790  
**Santa Cruz de Tenerife:** C/. Cairasco, 5, Edif. Retama, 1º A – 38004  
Telf. 922 299 655 – Fax. 922 242 060

---



Manuel Martínez, consejero de Aguas del Cabildo de Tenerife |  
Foto: Fran Palleró

**-¿Cuáles son las zonas de la Isla más afectadas por la sequía?**

“En la actualidad, desde el punto de vista agrícola, aunque lo puede decir mejor el consejero de Agricultura, Jesús Morales, son Vilaflor, San Juan de la Rambla, el Valle de La Orotava y la Isla Baja. Es importante diferenciar el cultivo de regadío y el de secano. Los cultivos de plátano, por ejemplo, tienen un consumo continuo de agua, pero hay otros, como la papa y la



**Las Palmas de Gran Canaria:** C/. Miguel Sarmiento, 2 – 35004  
Telf. 928 369 806 – Fax. 928 385 634  
**La Aldea de San Nicolás:** Avda. Los Cardones, 25 – 35470  
Telf. 928 885 085 – Fax. 928 891 288  
**Santa María de Guía:** C/. Sancho de Vargas, 19, interior bajo – 35450  
Telf. 928 896 790 – Fax. 928 896 790  
**Santa Cruz de Tenerife:** C/. Cairasco, 5, Edif. Retama, 1º A – 38004  
Telf. 922 299 655 – Fax. 922 242 060

---

viña, en los que no sé si ha avanzado el riego por goteo. Y ahí es donde está el problema, se pierde esa plantación si no llueve y es complicado llegar a darle agua, sobre todo por la altitud en la que se encuentra, unos 1.000 metros de altura, donde la única fuente que hay es el agua subterránea. Pero si no llueve, el acuífero tampoco se recarga. Se habla de mejoras de los tomaderos de los barrancos, pero, según los técnicos, no es rentable hacer una infraestructura cuando es un problema de cambio climático y eso va a suponer modificar muchas cosas, desde los tipos de cultivo hasta el estilo de vida. No quiero ser pesimista, sino realista, y transmitir que es necesario actuar ya”.

**-¿No es conveniente construir pequeños embalses para almacenar el agua de lluvia?**

“Sé que es una reivindicación de la alcaldesa de San Juan de la Rambla aumentar el número de tomaderos en el barranco para que llegue más agua cuando corra a la balsa, pero si no corren los barrancos, ¿cómo llenamos la balsa? Siempre se pueden mejorar las infraestructuras, y hay que escuchar la opinión de la gente del campo y después valorarla con los técnicos, pero no podemos ir haciendo minipresas en cada sitio que no son rentables económicamente”.

**-Uno de los grandes problemas son las pérdidas en la red. ¿Qué deben hacer los ayuntamientos para evitarlo?**

“Las infraestructuras municipales no están supervisadas por ningún técnico y si hay una fuga, nadie se entera. Por eso es necesario tener un contador en las instalaciones municipales para controlar que el consumo sea normal y cambiar aquellos que son muy antiguos y nunca se han renovado. Simplemente con eso ya se ahorra agua. También hay que instalar



**Las Palmas de Gran Canaria:** C/. Miguel Sarmiento, 2 – 35004  
Telf. 928 369 806 – Fax. 928 385 634  
**La Aldea de San Nicolás:** Avda. Los Cardones, 25 – 35470  
Telf. 928 885 085 – Fax. 928 891 288  
**Santa María de Guía:** C/. Sancho de Vargas, 19, interior bajo – 35450  
Telf. 928 896 790 – Fax. 928 896 790  
**Santa Cruz de Tenerife:** C/. Cairasco, 5, Edif. Retama, 1º A – 38004  
Telf. 922 299 655 – Fax. 922 242 060

reguladoras de presión en la mayoría de los municipios, donde hay mucha diferencia de cota de altura. Con estas tres medidas se puede recuperar entre el 10% y el 15% de agua, y eso en un municipio pequeño es un porcentaje importante”.

**-En general, ¿las infraestructuras que existen en la Isla son suficientes o hacen falta más?**

“Las infraestructuras que hacen falta ahora mismo son las depuradoras y aumentar la red de alcantarillado. Hemos hecho una radiografía de los municipios y le hemos dicho a los 31 ayuntamientos dónde tienen red de saneamiento y dónde no. Porque si hay una depuradora, pero falta la red de alcantarillado para verter las aguas negras, no sirve de nada. Las dos más urgentes, incluso por un problema medioambiental, son las de Santiago del Teide-Guía de Isora y Granadilla. Los proyectos ya se encuentran elaborados, estarán en enero en exposición pública por si alguien quiere presentar alegaciones, y deberían estar licitándose en siete meses para adjudicar las obras a finales de este año. Si a eso se le suma la ampliación de la depuradora de Santa Cruz, que permitirá depurar al 100%, se aumenta el 15% la capacidad de la tubería que va hacia el sur. Yo el futuro lo veo en el agua regenerada, es decir, agua negra depurada y reutilizada, no en otro tipo de infraestructuras. Una cosa muy importante es que hay que rescatar las comunidades de agua que están abandonadas. El sector agrícola debe volver a reactivar ese tipo de instalaciones que no tienen presidente, no celebran juntas, no se limpian, y a los herederos no les preocupa. Por poco que sea, se deben mejorar esas galerías, ya que seguramente unas pipas más de agua aportarán al sistema. De las 1.056 galerías, solo tienen agua 476 y muchas son un charquito. El resto están secas”.



**Las Palmas de Gran Canaria:** C/. Miguel Sarmiento, 2 – 35004  
Telf. 928 369 806 – Fax. 928 385 634  
**La Aldea de San Nicolás:** Avda. Los Cardones, 25 – 35470  
Telf. 928 885 085 – Fax. 928 891 288  
**Santa María de Guía:** C/. Sancho de Vargas, 19, interior bajo – 35450  
Telf. 928 896 790 – Fax. 928 896 790  
**Santa Cruz de Tenerife:** C/. Cairasco, 5, Edif. Retama, 1º A – 38004  
Telf. 922 299 655 – Fax. 922 242 060

**-¿No es conveniente construir infraestructuras más pequeñas que no den tanto olor?**

“Es un debate que se está planteando. En función del territorio que se quiera ocupar y de la calidad de agua que se quiera dar, tenemos que utilizar una tecnología u otra. Siempre ha estado el problema de los olores y con la tecnología se ha logrado aislarlos, como en Valle de Guerra, o en la zona del intercambiador de Santa Cruz, donde hay una estación de bombeo. Después está la calidad del agua. Para poblaciones pequeñas y núcleos aislados, depuración natural, pero tiene el inconveniente de la regeneración, porque depende mucho de las condiciones climáticas. No se le puede decir a un agricultor que un día se le da un agua con una conductividad y otro día con otra. Eso se controla con tecnología MBR, que está demostrado que funciona y se puede garantizar una cantidad y una calidad”.

**-¿Se sabe cuántos pozos negros hay en la isla?**

“No, porque no sabemos cuántas viviendas ilegales hay construidas. El desarrollo urbanístico produjo la autoconstrucción y en cada vivienda tiene que haber un pozo negro. Nosotros les hemos pedido a los ayuntamientos un censo. Sabemos en cada calle si hay o no saneamiento, y si no lo hay, evidentemente hay un pozo negro. El tema de las depuradoras está resuelto y planificado, pero el gran reto es la red de alcantarillado y eliminar los pozos negros. También hay que tener en cuenta la excesiva burocracia a la que se enfrenta el ciudadano para conectarse a la red y que se tiene que simplificar entre todas las administraciones. Debemos ayudarles a través de subvenciones o con la exención de determinados impuestos, como el de construcción, a que incorporen más aguas negras a la red”.



**Las Palmas de Gran Canaria:** C/. Miguel Sarmiento, 2 – 35004  
Telf. 928 369 806 – Fax. 928 385 634  
**La Aldea de San Nicolás:** Avda. Los Cardones, 25 – 35470  
Telf. 928 885 085 – Fax. 928 891 288  
**Santa María de Guía:** C/. Sancho de Vargas, 19, interior bajo – 35450  
Telf. 928 896 790 – Fax. 928 896 790  
**Santa Cruz de Tenerife:** C/. Cairasco, 5, Edif. Retama, 1º A – 38004  
Telf. 922 299 655 – Fax. 922 242 060

---

**-¿Las sanciones de Europa han hecho saltar las alarmas en cuanto a los incumplimientos en materia de saneamiento?**

“Yo los llamo los hombres de verde. La directiva de la UE es de las que más exige cumplimiento, que no le damos importancia y que puede afectar en global a cualquier sector. El no tener aprobados los planes hidrológicos limita muchas cuestiones. Ahora mismo somos la única comunidad autónoma de España que no tiene aprobado el segundo ciclo del plan hidrológico, que debería haber estado en 2015. Y desde el Gobierno de Canarias nos han comunicado que quedan bloqueados todos los fondos europeos. Si en septiembre de 2018 los siete planes no están aprobados, todos los fondos de la UE en materia de agua al Reino de España para Canarias podrán perderse. Políticamente, hay que poner este problema en la mesa”.

**-¿En qué municipios es más acuciante?**

“En la zona norte, en Icod de los Vinos y en la comarca de Acentejo. A mí me preocupa más el problema de vertido al subsuelo que al mar, porque a este último le veo solución a corto plazo si todas las administraciones nos esforzamos y se construyen las depuradoras necesarias. Pero queda mucha tarea por hacer en las venas de los municipios para que fluya la sangre de las aguas negras”.

**-¿El Cabildo no sancionará a los ayuntamientos que recibieron dinero para el Plan de Cooperación y no cumplieron?**

“El Cabildo tiene que ayudar a los ayuntamientos, porque muchas veces los recursos que tienen, no solo económicos, sino técnicos, no son suficientes. Por eso es importante que tengan un documento para que sepan por dónde tienen que ir. Después



Las Palmas de Gran Canaria: C/. Miguel Sarmiento, 2 – 35004  
Telf. 928 369 806 – Fax. 928 385 634  
La Aldea de San Nicolás: Avda. Los Cardones, 25 – 35470  
Telf. 928 885 085 – Fax. 928 891 288  
Santa María de Guía: C/. Sancho de Vargas, 19, interior bajo – 35450  
Telf. 928 896 790 – Fax. 928 896 790  
Santa Cruz de Tenerife: C/. Cairasco, 5, Edif. Retama, 1º A – 38004  
Telf. 922 299 655 – Fax. 922 242 060

serán ellos los responsables o no de cumplirlos. Yo creo que los pozos negros y los vertidos al subsuelo hay que eliminarlos y económicamente es posible. Afortunadamente, gracias a las cianobacterias, se ha puesto a la sociedad ante este problema que hasta ahora no había afrontado”.

**-¿La crisis de las microalgas han despertado una mayor conciencia social en este sentido?**

“Socialmente sí, políticamente, se trabaja desde el minuto uno. Una vez que se comprobó que las cianobacterias no tienen nada que ver con los vertidos, hemos avanzado, pero estos se siguen tirando al mar, no se eliminan de la noche a la mañana. Hay que ir en la línea de aprovechar esa agua”.

**-¿Y Tenerife va en el camino correcto?**

“Sí, pero a presión, y no siempre tenemos que esperar a que alguien nos dé el palo y la zanahoria. Hoy en día la sociedad exige que los políticos trabajemos en estos temas porque es el futuro de nuestros hijos. Son políticas que no son inmediatas, quizás hoy yo estoy recogiendo los frutos de la planificación de anteriores compañeros. Todos nos debemos unir, sin partidismos, para buscar la mejor solución, saber cuántos recursos hacen falta, y cómo se van a financiar. Desde Tenerife podemos hacerlo, las demás islas, no sé”.

**-Usted fue el primero en proponer que se implante un canon del agua. ¿Cómo lo haría?**

“Somos la única comunidad autónoma costera que no tiene un canon del agua, un impuesto específico que a mi juicio debe tener carácter finalista, es decir, debe servir para hacer las infraestructuras necesarias y no entrar en la caja de la Administración y utilizarse para todo. Hay que buscar alguna





**Las Palmas de Gran Canaria:** C/. Miguel Sarmiento, 2 – 35004  
Telf. 928 369 806 – Fax. 928 385 634  
**La Aldea de San Nicolás:** Avda. Los Cardones, 25 – 35470  
Telf. 928 885 085 – Fax. 928 891 288  
**Santa María de Guía:** C/. Sancho de Vargas, 19, interior bajo – 35450  
Telf. 928 896 790 – Fax. 928 896 790  
**Santa Cruz de Tenerife:** C/. Cairasco, 5, Edif. Retama, 1º A – 38004  
Telf. 922 299 655 – Fax. 922 242 060

---

fuente de financiación, porque además lo exige la Unión Europea”.

**-¿Por qué hasta ahora en la Isla no se ha hecho lo suficiente en saneamiento?**

“Más que voluntad política, hace falta más voluntad social, la ciudadanía debe ver que es un problema, debe demandar a los políticos que lo resuelvan y que en cada ayuntamiento haya dinero para la red. Y eso hasta ahora no lo ha exigido”.

**-Los políticos tampoco han hecho su tarea. No han priorizado este tipo de obras, quizás porque son molestas y con escaso rédito electoral...**

“La mayoría de los municipios de la Isla no cobran tasa de alcantarillado y depuración, a excepción del área metropolitana. En los municipios pequeños ni siquiera se presta el servicio. La ciudadanía tiene que ver que igual que paga por el rodaje del coche, también tiene que hacerlo por el alcantarillado, porque al final está protegiendo el acuífero de donde bebemos todos nosotros. Y, a futuro, estamos vertiendo unas aguas que en un momento pueden ocasionar un problema”.



**Las Palmas de Gran Canaria:** C/. Miguel Sarmiento, 2 – 35004  
Telf. 928 369 806 – Fax. 928 385 634  
**La Aldea de San Nicolás:** Avda. Los Cardones, 25 – 35470  
Telf. 928 885 085 – Fax. 928 891 288  
**Santa María de Guía:** C/. Sancho de Vargas, 19, interior bajo – 35450  
Telf. 928 896 790 – Fax. 928 896 790  
**Santa Cruz de Tenerife:** C/. Cairasco, 5, Edif. Retama, 1º A – 38004  
Telf. 922 299 655 – Fax. 922 242 060

## 2017 SE CONFIRMA COMO UNO DE LOS PEORES AÑOS PARA EL PLÁTANO DESDE LA PÉRDIDA DE LA RESERVA DEL MERCADO NACIONAL EN 1993



2017 pasará a la historia del plátano de Canarias como uno de los peores. DA

Por **Delgado Mesa / Ahora.PLUS**

Annus horribilis (año terrible) para el plátano canario. Así se puede decir que ha sido el ejercicio que se acaba de cerrar el 31 de diciembre pasado. Lo de 2016, con un pica en torno a los 15 millones de kilos (tres de ellos recepcionados por entidades benéficas), parecía insuperable, pero, por lo que ahora se ve, no ha sido así.

El año 2017 pasará a la historia del plátano isleño como uno de los dos peores desde que esta actividad agrícola y exportadora



**Las Palmas de Gran Canaria:** C/. Miguel Sarmiento, 2 – 35004  
Telf. 928 369 806 – Fax. 928 385 634  
**La Aldea de San Nicolás:** Avda. Los Cardones, 25 – 35470  
Telf. 928 885 085 – Fax. 928 891 288  
**Santa María de Guía:** C/. Sancho de Vargas, 19, interior bajo – 35450  
Telf. 928 896 790 – Fax. 928 896 790  
**Santa Cruz de Tenerife:** C/. Cairasco, 5, Edif. Retama, 1º A – 38004  
Telf. 922 299 655 – Fax. 922 242 060

---

perdiera la reserva del mercado nacional el 1 de julio de 1993, cuando nació la Organización Común de Mercado (OCM) del plátano (hoy desmantelada) tras la plena entrada (con matices) de Canarias en la entonces Comunidad Económica Europea (CEE), a partir del 1 de enero de 1992.

El año 2017 se ha puesto las botas, y lo ha hecho prácticamente en todo lo malo para el desarrollo equilibrado de este cultivo de exportación, la actividad agraria con más importancia económica, social y paisajística en las Islas. Para más inri, el mercado no ha sido leal a las estadísticas ni donde antes siempre lo era: en los meses de otoño y diciembre, las semanas de los buenos precios y del todo va bien.

Canarias deja atrás una campaña en que la pica (la destrucción de plátano -alimento- por exceso de oferta en destino y derrumbe de los precios) ha estado por encima del nivel de 2016, que ya es decir. En el año que se acaba de finiquitar se han inutilizado entre 17 y 18 millones de kilos de plátanos (de estos, unos tres han sido recibidos por el Banco de Alimentos). Se trata, sin duda, de una cantidad global que representa el 4% de toda la producción de 2016, la última anual de la que hay datos oficiales, entonces con una cifra de 434 millones de kilos cortados.



**Las Palmas de Gran Canaria:** C/. Miguel Sarmiento, 2 – 35004  
Telf. 928 369 806 – Fax. 928 385 634  
**La Aldea de San Nicolás:** Avda. Los Cardones, 25 – 35470  
Telf. 928 885 085 – Fax. 928 891 288  
**Santa María de Guía:** C/. Sancho de Vargas, 19, interior bajo – 35450  
Telf. 928 896 790 – Fax. 928 896 790  
**Santa Cruz de Tenerife:** C/. Cairasco, 5, Edif. Retama, 1º A – 38004  
Telf. 922 299 655 – Fax. 922 242 060



2017 pasará a la historia del plátano de Canarias como uno de los peores. DA

Para no dar señales de optimismo a corto plazo, la primera semana de 2018 además se estrena con otra retirada de fruta, de un millón de kilos y con envío externo de 5,74 millones, más lo aportado por las entonces díscolas Europlátano y Llanos de Sardina (unos dos millones más), que, como ya se sabe y adelantó *Canarias Ahora*, se habían salido de la disciplina de Asprocan.

La reunificación se produjo el miércoles 3 de enero con la firma de un acuerdo avalado por el Gobierno de Canarias y tras las amenazas del presidente Clavijo de cambiar el requisito de kilos para constituir una OPP, que propuso dejarlo en 100 millones de kilos (en la actualidad, en 30) si no había acuerdo. Esto hubiera borrado del mapa a las desafiantes Europlátano y Llanos de Sardina, que juntas no suman esa cantidad anual. Con 100 millones de kilos como mínimo por OPP solo hubiese existido un máximo de tres y hoy hay seis en Canarias: las que se mantienen.



**Las Palmas de Gran Canaria:** C/. Miguel Sarmiento, 2 – 35004  
Telf. 928 369 806 – Fax. 928 385 634  
**La Aldea de San Nicolás:** Avda. Los Cardones, 25 – 35470  
Telf. 928 885 085 – Fax. 928 891 288  
**Santa María de Guía:** C/. Sancho de Vargas, 19, interior bajo – 35450  
Telf. 928 896 790 – Fax. 928 896 790  
**Santa Cruz de Tenerife:** C/. Cairasco, 5, Edif. Retama, 1º A – 38004  
Telf. 922 299 655 – Fax. 922 242 060

---

A la destrucción de fruta por exceso de oferta, el derrumbe del mercado en otoño e invierno (un añadido sorprendente) y la gestión nefasta e ilegal, en algunos casos (sobre todo en La Palma), de los residuos agrícolas resultantes de la pica, hay que añadir al menos otras dos cuestiones preocupantes que han pasado casi inadvertidas. Una de ellas es que la banana cada vez domina mejor el espacio peninsular, donde antes avasallaba el plátano canario (principalmente por factores de protección indirectos). Hoy, la fruta que se importa de América y de África se ha hecho con prácticamente el 50% de la cuota de ese mercado. Esta razón es una de las que justifica la crisis de precios de estas últimas semanas y el colapso en la demanda de plátano canario.

Pero ese no es el único problema grave de los dos que menos están en las pizarras: a la presencia cada vez más llamativa de banana en los dominios ancestrales del plátano isleño, estas semanas se había unido, aunque no fuera la primera vez, una pelea interna y fortísima en el seno de Asprocan que activó todas las alarmas.

La panacea del sector platanero canario, su unión inquebrantable, se había hecho añicos, y la culpa otra vez había vuelto a ser de la maldita pica. Sobre todo por esta razón, dos de las seis organizaciones de productores de plátanos (OPP) existentes en Canarias, las que antes formaban una Asprocan (con un presupuesto de seis millones de euros al año) a seis, habían dicho basta y, con más o menos razones, abandonaron el barco de la unidad.

El boquete que se había abierto en el casco de la nave Asprocan parece que ya se ha arreglado con el pacto firmado el miércoles pasado, con la mediación de Fernando Clavijo.



**Las Palmas de Gran Canaria:** C/. Miguel Sarmiento, 2 – 35004  
Telf. 928 369 806 – Fax. 928 385 634  
**La Aldea de San Nicolás:** Avda. Los Cardones, 25 – 35470  
Telf. 928 885 085 – Fax. 928 891 288  
**Santa María de Guía:** C/. Sancho de Vargas, 19, interior bajo – 35450  
Telf. 928 896 790 – Fax. 928 896 790  
**Santa Cruz de Tenerife:** C/. Cairasco, 5, Edif. Retama, 1º A – 38004  
Telf. 922 299 655 – Fax. 922 242 060

El primero que pidió la unidad en torno a Asprocan a las OPP díscolas fue el actual presidente de esta asociación de productores, Domingo Martín, también gerente de Cupalma. El mismo Martín, el 23 de enero de 2007, confirmó al periódico El Día que su actual organización, o sea, Cupalma, había solicitado el 22 de ese mes y año la salida de su OPP de Asprocan porque los agricultores a los que defendían no estaban de acuerdo con la pica. Todo esto ahora ha quedado atrás, pues una vez más hay fumata blanca.

De las seis OPP existentes en las islas, Coplaca, Cupalma, Agriten, Plataneros de Canarias, Europlátano y Llanos de Sardina, las dos últimas habían renunciado a picar y, por lo tanto, no desean someterse a las normas de la mayoría al menos en este aspecto. Ese fue uno de los motivos de la ruptura hoy ya subsanada. Así las cosas, se puede decir que el plátano canario afronta un 2018 con todos los grandes frentes abiertos: a) otra ruptura de la unidad de acción en Asprocan, con el abandono de dos OPP de seis, y la posterior reunificación, aunque no con todas las heridas cerradas; b) los problemas gravísimos para colocar toda la fruta donde único se vende el plátano isleño, o prácticamente, en la Península y Baleares, y bastante menos en Portugal; c) el melón de la reforma de la PAC a punto de abrirse y con la necesidad de consolidar una vez más las importantes ayudas que reciben los plataneros locales dentro del programa Posei (141 millones euros al año) en el nuevo septenio; d) la llegada masiva de banana a bajos precios al destino antes dominado por los canarios y la imparable reducción de aranceles a esas producciones de terceros países; e) la sequía, que cada vez es más visible, y el agua se encarece y la calidad del recurso





**Las Palmas de Gran Canaria:** C/. Miguel Sarmiento, 2 – 35004  
Telf. 928 369 806 – Fax. 928 385 634  
**La Aldea de San Nicolás:** Avda. Los Cardones, 25 – 35470  
Telf. 928 885 085 – Fax. 928 891 288  
**Santa María de Guía:** C/. Sancho de Vargas, 19, interior bajo – 35450  
Telf. 928 896 790 – Fax. 928 896 790  
**Santa Cruz de Tenerife:** C/. Cairasco, 5, Edif. Retama, 1º A – 38004  
Telf. 922 299 655 – Fax. 922 242 060

---

empeora, y f) las dificultades extremas de las pequeñas y medianas explotaciones plataneras, que empiezan a ver que llega la pérdida de renta debido a dos razones esenciales: los bajos precios, a veces hasta negativos para el agricultor (exportar les cuesta dinero), y la destrucción de fruta, de manera especial en los meses de finales de la primavera y en todo el verano, justo donde suele haber mayores cortes en esas parcelas.

## CANARIAS 7:

### LA COCHINILLA TOMA LA SENDA DEL BIC

Recolectando. Imagen de archivo de dos mujeres recolectando cochinilla en Lanzarote. /**Carrasco**

La Asociación de Criadores y Exportadores de Cochinilla de Canarias presentó el pasado 29 de diciembre la solicitud para que, con carácter urgente, este cultivo tradicional sea declarado Bien de Interés Cultural (BIC). Su objetivo es protegerlo, dado su crítica situación, pero también poder utilizarlo como recurso turístico.

Rosa Rodríguez

Apenas una veintena de personas cultivan cochinilla en Canarias, un número pequeño que, según el portavoz de la Asociación de Criadores y Criadores de Cochinilla de Canarias, Lorenzo Pérez, hace que la situación del cultivo pueda





**Las Palmas de Gran Canaria:** C/. Miguel Sarmiento, 2 – 35004  
Telf. 928 369 806 – Fax. 928 385 634  
**La Aldea de San Nicolás:** Avda. Los Cardones, 25 – 35470  
Telf. 928 885 085 – Fax. 928 891 288  
**Santa María de Guía:** C/. Sancho de Vargas, 19, interior bajo – 35450  
Telf. 928 896 790 – Fax. 928 896 790  
**Santa Cruz de Tenerife:** C/. Cairasco, 5, Edif. Retama, 1º A – 38004  
Telf. 922 299 655 – Fax. 922 242 060

---

considerarse crítica. Desde febrero de 2016 el cultivo está inscrito como Denominación de Origen Protegida (DOP) en el registro de la Unión Europea (UE), fue esta asociación la que promovió esa certificación de calidad y ahora da un paso más para que el Gobierno de Canarias lo declare Bien de Interés Cultural (BIC).

La solicitud formal la presentaron el pasado 29 de diciembre y en ella argumentan la necesidad de salvaguardar los conocimientos y las actividades relacionadas con el cultivo de la cochinilla, cuyo estado, dicen, se encuentra «en grave peligro de extinción». La importancia que la cochinilla ha tenido históricamente para Canarias, unido a su gran valor etnográfico hacen que su declaración como BIC se convierta en una herramienta, además, poder utilizarla como recurso turístico.

Lorenzo Pérez asegura que el cultivo de la cochinilla tiene «un gran potencial turístico» y que, sin ir más lejos, él mismo recibe «a muchos visitantes» en su finca y en el secadero de Gran Canaria. Están interesados, explica en como es el proceso de siembra, también en la recolección y en el secado de la cochinilla y muestran mucha curiosidad, dice, por cómo de un insecto, el *Dactylopius coccus*, sale el que está considerado el mejor carmín natural del mundo.

La DOP ha permitido a los productores de cochinilla «protegerse de la competencia desleal », pero ahora toca despegar y para eso, afirmaba Pérez en una entrevista reciente, hace falta apoyo



**Las Palmas de Gran Canaria:** C/. Miguel Sarmiento, 2 – 35004  
Telf. 928 369 806 – Fax. 928 385 634  
**La Aldea de San Nicolás:** Avda. Los Cardones, 25 – 35470  
Telf. 928 885 085 – Fax. 928 891 288  
**Santa María de Guía:** C/. Sancho de Vargas, 19, interior bajo – 35450  
Telf. 928 896 790 – Fax. 928 896 790  
**Santa Cruz de Tenerife:** C/. Cairasco, 5, Edif. Retama, 1º A – 38004  
Telf. 922 299 655 – Fax. 922 242 060

económico e institucional para, por ejemplo, hacerse un hueco en la industria turística.

La declaración del cultivo de la cochinilla como BIC, se le daría el «empujuncito» que le falta.

### **CANARIAS AHORA:**

#### **2017 SE CONFIRMA COMO UNO DE LOS PEORES AÑOS PARA EL PLÁTANO DESDE LA PÉRDIDA DE LA RESERVA DEL MERCADO NACIONAL EN 1993**

Los productores cierran un 2017 para olvidar, de los años más nefastos desde el inicio de la OCM en 1993: la 'pica' supera la cifra de 2016, los precios han sido malos y las importaciones inundan el mercado; por si fuera poco, Asprocan se fracturó. La primera semana de 2018 se estrena con otra retirada de fruta, de un millón de kilos y con envío de 5,74 millones, más lo aportado por las entonces 'díscolas' Europlátano y Llanos de Sardiña, desde este miércoles otra vez dentro de Asprocan  
D. M. - Santa Cruz de Tenerife

#### **MÁS INFO**

- COAG-Canarias lamenta la división en el sector del plátano y pide que se piense en el futuro de todos los agricultores
- La retirada de plátano del mercado rompe la unidad en Asprocan tras el abandono de dos organizaciones de productores



Las Palmas de Gran Canaria: C/. Miguel Sarmiento, 2 – 35004  
Telf. 928 369 806 – Fax. 928 385 634  
La Aldea de San Nicolás: Avda. Los Cardones, 25 – 35470  
Telf. 928 885 085 – Fax. 928 891 288  
Santa María de Guía: C/. Sancho de Vargas, 19, interior bajo – 35450  
Telf. 928 896 790 – Fax. 928 896 790  
Santa Cruz de Tenerife: C/. Cairasco, 5, Edif. Retama, 1º A – 38004  
Telf. 922 299 655 – Fax. 922 242 060

- **ETIQUETAS:** Annus horribilis, plátano, millones, Asprocan, pica, Canarias, ruptura, de strucción, banana, balance  
*Annus horribilis* (año terrible) para el plátano canario. Así mismo se puede decir que ha sido el ejercicio que se acaba de cerrar el 31 de diciembre pasado. Lo de 2016, con un pica en torno a los 15 millones de kilos (tres de ellos recepcionados por entidades benéficas), parecía insuperable, pero, por lo que ahora se ve, no ha sido así.



Corte de piñas en una platanera, en Tenerife

El año 2017 pasará a la historia del plátano isleño como uno de los dos peores desde que esta actividad agrícola y exportadora perdiera la reserva del mercado nacional el 1 de julio de 1993, cuando nació la Organización Común de Mercado (OCM) del plátano (hoy desmantelada) tras la plena entrada (con matices) de Canarias en la entonces Comunidad Económica Europea (CEE), a partir del 1 de enero de 1992.



**Las Palmas de Gran Canaria:** C/. Miguel Sarmiento, 2 – 35004  
Telf. 928 369 806 – Fax. 928 385 634  
**La Aldea de San Nicolás:** Avda. Los Cardones, 25 – 35470  
Telf. 928 885 085 – Fax. 928 891 288  
**Santa María de Guía:** C/. Sancho de Vargas, 19, interior bajo – 35450  
Telf. 928 896 790 – Fax. 928 896 790  
**Santa Cruz de Tenerife:** C/. Cairasco, 5, Edif. Retama, 1º A – 38004  
Telf. 922 299 655 – Fax. 922 242 060

---

El año 2017 se ha puesto las botas, y lo ha hecho prácticamente en todo lo malo para el desarrollo equilibrado de este cultivo de exportación, la actividad agraria con más importancia económica, social y paisajística en las islas. Para más inri, el mercado no ha sido leal a las estadísticas ni donde antes siempre lo era: en los meses de otoño y diciembre, las semanas de los buenos precios y del todo va bien.

Canarias deja atrás una campaña en que la *pica* (la destrucción de plátano -alimento- por exceso de oferta en destino y derrumbe de los precios) ha estado por encima del nivel de 2016, que ya es decir. En el año que se acaba de finiquitar se han inutilizado entre 17 y 18 millones de kilos de plátanos (de estos, unos tres han sido recibidos por el Banco de Alimentos). Se trata, sin duda, de una cantidad global que representa el 4% de toda la producción de 2016, la última anual de la que hay datos oficiales, entonces con una cifra de 434 millones de kilos cortados.

Para no dar señales de optimismo a corto plazo, la primera semana de 2018 además se estrena con otra retirada de fruta, de un millón de kilos y con envío externo de 5,74 millones, más lo aportado por las entonces *díscolas* Europlátano y Llanos de Sardina (unos dos millones más), que, como ya se sabe y adelantó Canarias Ahora, se habían salido de la disciplina de Asprocan.

La reunificación se produjo el miércoles 3 de enero con la firma de un acuerdo avalado por el Gobierno de Canarias y tras las amenazas del presidente Clavijo de cambiar el requisitos de kilos para constituir una OPP, que propuso dejarlo en 100 millones de kilos (en la actualidad en 30) si no había acuerdo.



**Las Palmas de Gran Canaria:** C/. Miguel Sarmiento, 2 – 35004  
Telf. 928 369 806 – Fax. 928 385 634  
**La Aldea de San Nicolás:** Avda. Los Cardones, 25 – 35470  
Telf. 928 885 085 – Fax. 928 891 288  
**Santa María de Guía:** C/. Sancho de Vargas, 19, interior bajo – 35450  
Telf. 928 896 790 – Fax. 928 896 790  
**Santa Cruz de Tenerife:** C/. Cairasco, 5, Edif. Retama, 1º A – 38004  
Telf. 922 299 655 – Fax. 922 242 060

---

Esto hubiera borrado del mapa a las *desafiantes* Europlátano y Llanos de Sardina, que juntas no suman esa cantidad anual. Con 100 millones de kilos como mínimo por OPP solo hubiesen existido un máximo de tres y hoy hay seis en Canarias: las que se mantienen.

A la destrucción de fruta por exceso de oferta, el derrumbe del mercado en otoño e invierno (un añadido sorprendente) y la gestión nefasta e ilegal, en algunos casos (sobre todo en La Palma), de los residuos agrícolas resultantes de la pica, hay que añadir al menos otras dos cuestiones preocupantes que han pasado casi inadvertidas.

Una de ellas es que la *banana* cada vez domina mejor el espacio peninsular, donde antes avasallaba el plátano canario (principalmente por factores de protección indirectos). Hoy, la fruta que se importa de América y de África se ha hecho con prácticamente el 50% de la cuota de ese mercado. Esta razón es una de las que justifica la crisis de precios de estas últimas semanas y el colapso en la demanda de plátano canario.

Pero ese no es el único problema grave de los dos que menos están en las pizarras: a la presencia cada vez más llamativa de *banana* en los dominios ancestrales del plátano isleño, estas semanas se había unido, aunque no fuera la primera vez, una pelea interna y fortísima en el seno de Asprocan que activó todas las alarmas.

La panacea del sector platanero canario, su unión inquebrantable, se había hecho añicos, y la culpa otra vez había vuelto a ser de la maldita pica. Sobre todo por esta razón, dos de las seis organizaciones de productores de plátanos (OPP)



**Las Palmas de Gran Canaria:** C/. Miguel Sarmiento, 2 – 35004  
Telf. 928 369 806 – Fax. 928 385 634  
**La Aldea de San Nicolás:** Avda. Los Cardones, 25 – 35470  
Telf. 928 885 085 – Fax. 928 891 288  
**Santa María de Guía:** C/. Sancho de Vargas, 19, interior bajo – 35450  
Telf. 928 896 790 – Fax. 928 896 790  
**Santa Cruz de Tenerife:** C/. Cairasco, 5, Edif. Retama, 1º A – 38004  
Telf. 922 299 655 – Fax. 922 242 060

---

existentes en Canarias, las que antes formaban una Asprocan (con un presupuesto de seis millones de euros al año) a seis, habían dicho basta y, con más o menos razones, abandonaron el barco de la unidad. El boquete que se había abierto en el casco de la nave Asprocan parece que ya se ha arreglado con el pacto firmado este miércoles pasado, con la mediación de Fernando Clavijo.

El primero que pidió la unidad en torno a Asprocan a las OPP *díscolas* fue el actual presidente de esta asociación de productores, Domingo Martín, también gerente de Cupalma. El mismo Martín, el 23 de enero de 2007, confirmó al periódico *El Día* que su actual organización, o sea, Cupalma, había solicitado el 22 de ese mes y año la salida de su OPP de Asprocan porque los agricultores a los que defendían no estaban de acuerdo con la *pica*. Todo esto ahora ha quedado atrás, pues una vez más hay *fumata blanca*.

De las seis OPP que existentes en las islas, Coplaca, Cupalma, Agriten, Plataneros de Canarias, Europlátano y Llanos de Sardiná, las dos últimas habían renunciado *apicar* y, por lo tanto, no desean someterse a las normas de la mayoría al menos en este aspecto. Ese fue uno de los motivos de la ruptura hoy ya subsanada.

Así las cosas, se puede decir que el plátano canario afronta un 2018 con todos los grandos frentes abiertos: a) otra ruptura de la unidad de acción en Asprocan, con el abandono de dos OPP de seis, y la posterior reunificación, aunque no con todas las heridas cerradas; b) los problemas gravísimos para colocar toda la fruta donde único se vende el plátano isleño, o prácticamente, en Península y Baleares, y bastante menos en Portugal; c) el



**Las Palmas de Gran Canaria:** C/. Miguel Sarmiento, 2 – 35004  
Telf. 928 369 806 – Fax. 928 385 634  
**La Aldea de San Nicolás:** Avda. Los Cardones, 25 – 35470  
Telf. 928 885 085 – Fax. 928 891 288  
**Santa María de Guía:** C/. Sancho de Vargas, 19, interior bajo – 35450  
Telf. 928 896 790 – Fax. 928 896 790  
**Santa Cruz de Tenerife:** C/. Cairasco, 5, Edif. Retama, 1º A – 38004  
Telf. 922 299 655 – Fax. 922 242 060

---

melón de la reforma de la PAC a punto de abrirse y con la necesidad de consolidar una vez más las importantes ayudas que reciben los plataneros locales dentro del programa Posei (141 millones euros al año) en el nuevo septenio; d) la llegada masiva de *banana* a bajos precios al destino antes dominado por los canarios y la imparable reducción de aranceles a esas producciones de terceros países, e) la sequía, que cada vez es más visible, y el agua se encarece y la calidad del recurso empeora, y f) las dificultades extremas de las pequeñas y medianas explotaciones plataneras, que empiezan a ver que llega la pérdida de renta debido a dos razones esenciales: los bajos precios, a veces hasta negativos para el agricultor (exportar les cuesta dinero), y la destrucción de fruta, de manera especial en los meses de finales de la primavera y en todo el verano, justo donde suele haber mayores cortes en esas parcelas.

### EL APURÓN:

## **LA GUARDIA CIVIL INVESTIGA A UN VARÓN QUE FUE SORPRENDIDO CON 174 KG DE AGUACATES SUSTRÁIDOS DE FINCAS DEL VALLE DE ARIDANE**

Debido al aumento de hurtos y robos de fruta, la Guardia Civil ha intensificado la vigilancia en las explotaciones agrícolas.





**Las Palmas de Gran Canaria:** C/. Miguel Sarmiento, 2 – 35004  
Telf. 928 369 806 – Fax. 928 385 634  
**La Aldea de San Nicolás:** Avda. Los Cardones, 25 – 35470  
Telf. 928 885 085 – Fax. 928 891 288  
**Santa María de Guía:** C/. Sancho de Vargas, 19, interior bajo – 35450  
Telf. 928 896 790 – Fax. 928 896 790  
**Santa Cruz de Tenerife:** C/. Cairasco, 5, Edif. Retama, 1º A – 38004  
Telf. 922 299 655 – Fax. 922 242 060



12 bolsas de basura llenas de aguacates.

Agentes de la Guardia Civil pertenecientes al Puesto Principal de Los Llanos de Aridane, han instruido diligencias en las que investigan a un varón de 33 años, vecino del citado municipio, como presunto autor de un delito de robo con fuerza en grado de tentativa.

Debido al aumento de hurtos y robos relacionados con la sustracción de diversa fruta y más concretamente del aguacate, la Guardia Civil ha intensificado la vigilancia en las explotaciones agrícolas.

Dentro de estas labores de vigilancia y gracias a la colaboración ciudadana, los agentes de la Guardia Civil pudieron sorprender al ahora investigado cuando se disponía a trasladar 12 sacos repletos de aguacates con un peso total de 174 kg, que habían sido sustraídos por la fuerza de varias fincas de la zona del Valle de Aridane.



**Las Palmas de Gran Canaria:** C/. Miguel Sarmiento, 2 – 35004  
Telf. 928 369 806 – Fax. 928 385 634  
**La Aldea de San Nicolás:** Avda. Los Cardones, 25 – 35470  
Telf. 928 885 085 – Fax. 928 891 288  
**Santa María de Guía:** C/. Sancho de Vargas, 19, interior bajo – 35450  
Telf. 928 896 790 – Fax. 928 896 790  
**Santa Cruz de Tenerife:** C/. Cairasco, 5, Edif. Retama, 1º A – 38004  
Telf. 922 299 655 – Fax. 922 242 060

---



El modus operandi utilizado por el acusado, era sustraer los aguacates a última hora de la tarde, guardándolos en bolsas de plástico negras y escondiéndolos en las proximidades de la finca para acudir al lugar al día siguiente por la mañana y trasladarlos a los puntos de venta que ya tenía previstos.  
Las diligencias instruidas han sido remitidas al Juzgado de Instrucción de Guardia de Los Llanos de Aridane.



Las Palmas de Gran Canaria: C/. Miguel Sarmiento, 2 – 35004  
Telf. 928 369 806 – Fax. 928 385 634  
La Aldea de San Nicolás: Avda. Los Cardones, 25 – 35470  
Telf. 928 885 085 – Fax. 928 891 288  
Santa María de Guía: C/. Sancho de Vargas, 19, interior bajo – 35450  
Telf. 928 896 790 – Fax. 928 896 790  
Santa Cruz de Tenerife: C/. Cairasco, 5, Edif. Retama, 1º A – 38004  
Telf. 922 299 655 – Fax. 922 242 060

## **BOLETINES OFICIALES**

### **BOLETÍN OFICIAL DE CANARIAS**

#### **OTRAS RESOLUCIONES - Consejería de Agricultura, Ganadería, Pesca y Aguas**

**114 Viceconsejería de Sector Primario.- Resolución de 20 de diciembre de 2017, por la que se concede la "Ayuda a los productores de plátanos IGP" establecida en la Medida II del Programa Comunitario de Apoyo a las Producciones Agrarias de Canarias, campaña 2017, correspondiente al primer pago.**

<http://www.gobiernodecanarias.org/boc/2018/005/007.html>

**115 Viceconsejería de Sector Primario.- Resolución de 22 de diciembre de 2017, por la que se subsana la notificación de la Resolución de 29 de noviembre de 2017, que asigna nuevas cantidades de referencia individuales para el bienio 2017-2018 a cada productor de plátanos, de conformidad con lo dispuesto en el Decreto 143/2009, de 17 de noviembre, que revisa las cantidades de referencia de los productores de plátano conforme a lo establecido en el Programa Comunitario de Apoyo a las Producciones Agrarias de Canarias.**

<http://www.gobiernodecanarias.org/boc/2018/005/008.html>

**116 Dirección General de Agricultura.- Resolución de 27 de diciembre de 2017, por la que se conceden las subvenciones destinadas a la realización de inversiones en la creación, mejora o ampliación de servicios básicos locales para la población rural incluidas las actividades recreativas y culturales y la infraestructura relacionada**



**Las Palmas de Gran Canaria:** C/. Miguel Sarmiento, 2 – 35004  
Telf. 928 369 806 – Fax. 928 385 634  
**La Aldea de San Nicolás:** Avda. Los Cardones, 25 – 35470  
Telf. 928 885 085 – Fax. 928 891 288  
**Santa María de Guía:** C/. Sancho de Vargas, 19, interior bajo – 35450  
Telf. 928 896 790 – Fax. 928 896 790  
**Santa Cruz de Tenerife:** C/. Cairasco, 5, Edif. Retama, 1º A – 38004  
Telf. 922 299 655 – Fax. 922 242 060

**(Medida 7.4), convocadas anticipadamente para 2017 por la Orden de 21 de diciembre de 2016, de esta Consejería.**

<http://www.gobiernodecanarias.org/boc/2018/005/009.html>

**BOLETÍN PROVINCIAL DE SANTA CRUZ DE TENERIFE**

<http://www.bopsantacruzdetenerife.org/2018/01/004/>

**Ayuntamiento de Agulo**

□□□□□□□□□□ Aprobación inicial del establecimiento del canon por aprovechamiento urbanístico en suelo rústico y de la ordenanza fiscal reguladora.