



NOTICIAS

Martes, 23 de abril de 2024

Actualidad Agrícola y Ganadera en **Canarias**

“Los/as agricultores/as y ganaderos/as somos imprescindibles”



LA OPINIÓN DE TENERIFE

PORTADA

RESTRICCIONES AL AGUA DE RIEGO EN VALLE DE GUERRA, TEJINA Y TACORONTE (*)

Balten modula ahora el uso del almacenado de las balsas de la zona para evitar problemas con las reservas del próximo verano



Balsas de Tenerife (Balten) restringe desde ayer y hasta nuevo aviso el



Las Palmas de Gran Canaria: C/. Miguel Sarmiento, 2 – 35004. Telf. 928 369 806 – Fax. 928 385 634
La Aldea de San Nicolás: Avda. Los Cardones, 25 – 35470. Telf. 928 885 085 – Fax. 928 891 288
Santa María de Guía: C/. Sancho de Vargas, 19, interior bajo – 35450. Telf. 928 896 790 – Fax. 928 896 790
Tenerife (Tegueste): Ctra. El Portezuelo-Las Toscas, 269. Telf. 922 299 655 – Fax. 922 242 060

uso de agua de riego en zonas agrícolas de Valle de Guerra, Tejina y Tacoronte. Se trata de modular ahora, con la simple ecuación de abrir la llave en un lugar y cerrarla en otro, para evitar problemas de reservas cara al próximo verano. Una consecuencia de la sequía del campo isleño que llevó el pasado 1 de marzo al inicio del proceso para la declaración de la emergencia hídrica todavía en el periodo previo de tramitación para darle la oficialidad.

EL SECTOR CITRÍCOLA VUELVE A COLOCARSE EN EL PUNTO DE MIRA DE LOS FONDOS DE INVERSIÓN (*)

El número de fincas rústicas de propiedad familiar puestas en el mercado durante 2023 se dispara en toda España, según el INE



El campo vuelve a situarse en el punto de mira de los fondos de inversión. Sobre todo, del sector citrícola. En este último año el sector agroalimentario -incluido el citrícola- ha seguido ganando protagonismo tras las inversiones realizadas por grandes inversores, tanto españoles como internacionales. Según los últimos datos disponibles del Instituto Nacional de Estadística (INE), entre enero y octubre de 2023 se transmitieron 371.144 fincas rústicas en España, de las que 153.889 fueron herencias, 124.990 compraventas, 76.603 otros tipos de transmisión, 13.177 donaciones y 2.485, permutas. Castilla y León es la autonomía que contabiliza más herencias, con un total de 30.658. Le

siguen Andalucía (19.119), Castilla-La Mancha (17.340) y Comunidad Valenciana (16.268).

EL TIME.es

PORTADA

EL GOBIERNO CANARIO CONVOCA LAS SUBVENCIONES DEL PEPAC A INVERSIONES EN MODERNIZACIÓN DE EXPLOTACIONES EN EL ÁMBITO DE LA AGRICULTURA POR 7,14 MILLONES

La Consejería de Agricultura, Ganadería, Pesca y Soberanía Alimentaria del Gobierno de Canarias ha publicado hoy lunes, 22 de abril, en el Boletín Oficial de Canarias (BOC), la Orden por la que se convocan las subvenciones a inversiones en modernización y/o mejora de explotaciones en el ámbito de la agricultura para el periodo de 2024, en el marco del nuevo Plan Estratégico de la Política Agraria Común (PEPAC) 2023-2027, un nuevo programa de ayudas al sector primario y medio rural canario que sustituye al Programa de Desarrollo Rural (PDR). Se asigna 7.142.857 euros a esta medida para esta anualidad, y se prevé un gasto público total de 25 millones de euros hasta 2028, que pueden verse incrementados si fuera necesario

Las actuaciones objeto de subvención son aquellas inversiones dirigidas a mejorar los resultados económicos de las fincas agrarias, modernizarlas o reestructurarlas en términos de tamaño u orientación productiva. Dicha

línea de ayuda experimenta un cambio con respecto al anterior programa con el objetivo de beneficiar a un mayor número de agricultores y ganaderos, que actualmente optan a una ayuda máxima anual de 250.000 euros. Con la publicación de estas bases se busca simplificar y hacer transparentes los procedimientos de selección a través de convocatorias abiertas.



La novedad más destacada de este nuevo programa es que, con una sola convocatoria se determinan los plazos para la presentación de solicitudes para acogerse a estos fondos durante los años 2024, 2025, 2026 y 2027, ofreciendo a los posibles solicitantes la oportunidad de conocer de antemano las fechas de inicio de los períodos para solicitar las subvenciones, sin necesidad de esperar a las publicaciones anuales de las convocatorias, como ocurría en el PDR.

El consejero del Área, Narvay Quintero, señaló que estos fondos permiten acometer actuaciones como la compra de maquinaria, la instalación de invernaderos, la producción de energía eléctrica de autoconsumo, la implementación de la agricultura de precisión o la digitalización, entre otras acciones, y destacó que el Departamento está trabajando en las convocatorias de otras de las principales líneas de ayuda, entre las que se encuentran la primera instalación de jóvenes

agricultores y ganaderos, y la de inversiones en transformación y comercialización de productos agroalimentarios, entre otras intervenciones de interés, que se publicarán próximamente.

Para ser beneficiarios de estos fondos, los solicitantes deben tener inscrita la explotación en el Registro de Explotaciones correspondiente antes de la resolución provisional, excepto para jóvenes agricultores; no estar sujetos a prohibiciones de la Ley General de Subvenciones (LGS); mantener la actividad y propiedad agrícola subvencionada durante al menos cinco años; no haber sido sancionados por discriminación de sexo/género; realizar las inversiones después del acta de no inicio; obtener la licencia de obra antes del período de aceptación de la subvención; no estar en crisis empresarial según las Directrices comunitarias; y cumplir al menos las normas medioambientales e higiénicas de la convocatoria, entre otros condicionantes.

Deberán cumplir otros requisitos específicos, entre los que se encuentran la inscripción en la Agencia Tributaria de Canarias en el caso de Comunidades de bienes, tener una edad mínima de 18 años al finalizar el plazo de presentación de solicitudes y que la persona o personas responsables de la gestión y/o administración de la explotación posean la capacidad agraria adecuada. Además, quienes se acojan a la subvención para el establecimiento de jóvenes agricultores deberán adquirir la capacidad antes de la justificación final de la misma.

Se requiere presentar un Plan de Mejora que incluya el cálculo del Valor Actual Neto (VAN) de la inversión, el cual debe ser superior a cero, a menos que las inversiones se realicen para cumplir con nuevas normas



de la Unión Europea o sean realizadas por personas jóvenes agricultoras recientemente instaladas. Asimismo, se financian las inversiones que incluyan actuaciones de regadío, siempre y cuando representen una mejora y sean más eficientes y cumplan con lo establecido en la normativa europea de regulación del PEPAC.

También se comprometen a mantener las inversiones subvencionadas y el tamaño o dimensión de la explotación mencionada durante un período de cinco años desde el último pago al beneficiario. Deberán asegurar que no se cause daño ambiental y cumplir con las normas medioambientales, de higiene y bienestar animal, entre otras exigibles.

Las personas interesadas en acogerse a estos fondos disponen hasta el 23 de junio de 2024 para presentar su solicitud y la documentación requerida a través de la Sede electrónica del Ejecutivo regional (<https://sede.gobiernodecanarias.org>).

Para el año 2024, las solicitudes deben presentarse dentro de un mes después de la publicación del extracto de la convocatoria abierta en el BOC. Mientras que, para los años 2025, 2026, 2027 y 2028, estas se formalizarán durante el mes de octubre del año anterior al correspondiente año de selección.

Estas subvenciones están cofinanciadas por la Unión Europea, por la Comunidad Autónoma y por el Ministerio de Agricultura, Pesca y Alimentación. Los fondos de la UE se abonarán directamente a los beneficiarios a través del Organismo Pagador de Fondos Europeos Agrícola.



MUERE CARMELO SANTANA PEÑA, EL GENTLEMAN DE LA IMPORTACIÓN DEL TOMATE CANARIO

El empresario teldense falleció este lunes con 84 años de edad



La ausencia ocupará un pedacito de la terraza del restaurante Lagunetas, en Triana, donde cada mañana Carmelo Santana Peña se reunía con sus amigos, un grupo que se forjó en Inglaterra en una época en la que muchas familias canarias enviaron a ese frío país a sus hijos para establecer los lazos comerciales e importar y comercializar el tomate de esta tierra. "Pronto formamos una gran familia. Todos nos ayudábamos y estrechamos fuertes vínculos con los ingleses", aseguró en una entrevista que ofreció a LA PROVINCIA hace tres años, un periódico que cada día compraba y leía, y en cuyas páginas escribió como colaborador durante muchos años.

Desde hace 15 días, con 84 años, el estado de su salud le impedía acudir a esta cita y esta tarde, sobre las 15.00 horas, su corazón dejó de latir, encogiendo el de su familia y seres queridos, entre quienes se

encuentran su mujer, Mari Luz Hernández, sus hijos José, Carmelo y Christian.

Su familia recordaba horas después una de sus frases preferidas, "all in the mind" (todo está en la mente), una especie de mantra que repetía cada vez que alguien se enfrentaba a un problema o una dificultad, para insistir en el poder de la mente para sobrellevar cualquier vicisitud. Hoy, quienes le querían buscan esa fortaleza para acostumbrarse a su ausencia.

De Telde a Londres

Carmelo Santana nació en Telde el 18 de julio de 1939 y con solo 16 años se trasladó a Londres a estudiar y asumir la responsabilidad de recepcionar los productos que su familia exportaba a Inglaterra y distribuirlos. Allí permaneció 20 años, tal como él mismo recogió en su libro Entre Canarias y Londres: recuerdos en la vida de un exportador.

En estas memorias contaba cómo conoció al duque de Edimburgo en un acto conmemorativo del aniversario del mercado de Covent Garden o al que fuera presidente del Liverpool Football Club, Jack Cross. Pero también cómo los canarios desplazados hasta Liverpool estrecharon lazos entre ellos y con los propios ingleses, su visita al mítico Cavern Club antes de que Los Beatles lo hicieran famosos o cuando vio un combate de otro teldense, Miguel Calderín (Kimbo), en el Royal Albert Hall.

Nunca olvidó la muerte de Winston Churchill, del que se confesó un gran admirador y a cuya capilla ardiente acudió con sus amigos Tomás

López y José Benítez.

Los 20 años que pasó en Inglaterra coincidieron con los de mayor bonanza. Él mismo contaba cómo cargaban entre 90.000 y 100.000 cestos de tomates de seis kilos cada uno. Solo él le llegaban semanalmente 3.000 cestos semanales que luego llevaba a mercados como el Borough Market o supermercados como Marks&Spencer y Tesco.

LA FERIA DE LA FRESA EN VALSEQUILLO PONE A LA VENTA 8.000 KILOS Y REGALARÁ OTROS 1.200 (*)

Entre las novedades de este año destaca la participación del coctelero Óscar Lafuente y el pastelero Yeray Reyes, que harán demostraciones con la fruta / Habrá catas, degustaciones y visitas guiadas a las fincas



Valsequillo acoge este domingo 28 de abril la novena edición de la feria de la fresa. Un evento que se desarrollará en los alrededores de la Plaza Tifariti desde las 10.00 hasta las 14.00 horas y que contará con una treintena de puestos, catas de fresas para descubrir los diferentes matices entre unas y otras, visitas guiadas y animación musical de la mano del grupo Atacayte. La novedad este año recae en la presencia del coctelero Óscar Lafuente y el pastelero Yeray Reyes, realizando demostraciones con cócteles y dulces en la que se pondrá en valor a la fresa. Además de los stands, todo el que lo desee podrá participar en el

concurso de repostería con fresas, en que la que habrá un primer, segundo y tercer premio por un valor de 150, 120 y 100 euros respectivamente.



PORTADA

VALSEQUILLO VIVIRÁ EL DOMINGO SU GRAN FIESTA DE LA FRESA

La novena edición de la popular Feria de la Fresa se celebrará en la plaza Tifariti, con 30 puestos, de 10.00 a 14.00 horas



El municipio de Valsequillo va ligado al cultivo de la fresa y este domingo, de 10.00 a 14.00 horas, se celebrará la novena edición de la popular Feria de la Fresa en la plaza Tifariti, una auténtica fiesta en torno a una fruta que produce 1 millón de kilos al año y que en estos momentos lucha contra el cambio climático y por una competencia que acude al mercado con unas condiciones distintas.

El teatro Cronista Oficial Jacinto Suárez Martel acogió la presentación de

una Feria de la Fresa que contará este domingo con unos 30 puestos y con una agenda llena de actos en torno a la fresa. Miguel Hidalgo, consejero de Sector Primario y Soberanía Alimentaria del Cabildo de Gran Canaria, Francisco Atta, alcalde de Valsequillo, y Juan Miguel Gil, presidente de la asociación de freseros FresCanarias, destacaron la importancia de este cultivo en Valsequillo y la cada vez más aceptación que tiene en el mercado como producto local de una enorme calidad.

La previsión es que más de 10.000 personas se acerquen a Valsequillo a disfrutar de una jornada dominical diferente y con sabor a fresa. En la treintena de puestos que estarán instalados encontrarán mermeladas de fresa, mojos, licores y mojitos de fresa, destilerías, dulces, productos sin gluten con fresas, helados y paletas de frutas con la fresa de Valsequillo, entre otros productos. Como novedad de esta edición, destaca la participación del coctelero Óscar Lafuente y del pastelero Yeray Reyes, que efectuarán un showcooking en el escenario de la plaza de Tifariti.

También se realizará una cata de fresas para descubrir matices entre unas variedades y otras y aprender a reconocer la calidad de las mismas. El domingo, con motivo de la Feria de la Fresa, no faltarán las visitas guiadas a las fincas de producción de fresas a través del Punto de Información Turístico, en una jornada con sabor que estará amenizada con la música del grupo Atacayte.

Valsequillo, tras la feria Gran Canaria Me Gusta, cogerá el testigo del valor que tienen hoy en día los productos kilómetro cero y en este caso con la fresa como estrella. En esta Feria de la Fresa también se pondrá énfasis en otro proyecto que Valsequillo pondrá en marcha, 'Ruta Viva



de la Fresa', con la que seguir potenciando este producto.

En la actualidad hay ocho empresas que producen fresas en Valsequillo. El cambio climático está incidiendo en una fruta que merece un mimo especial, pero también los costes se encarecen y los agricultores reclaman «más cariño». La fresa de Valsequillo es única por su calidad y el consumidor tiene que tenerlo en cuenta. Apuestan por una subida del Aiem -Arbitrio sobre Importaciones y Entregas de Mercancías en Canarias-, ya que las fresas que llegan desde fuera a las islas, principalmente de Huelva, tienen unos costes distintos. «Voy a poner un ejemplo solo. Aquí pagamos el agua a 1 euro el metro cúbico, mientras que en Huelva el año pasado la pagaron entre 11 y 19 céntimos», destaca Juan Miguel Gil.



PORTADA

LA FERIA GRAN CANARIA ME GUSTA CAUTIVA A CERCA DE 13.000 PERSONAS EN UNA EDICIÓN DE RÉCORD

Las despensas de cerca de 13.000 visitantes se han llenado este fin de semana de aromas y sabores de nuestra tierra en la 11ª edición de la Feria Gran Canaria Me Gusta

A lo largo de tres jornadas, Infecar ha acogido un trasiego incesante de personas que se han visto atraídas por una oferta expositiva de récord



Las Palmas de Gran Canaria: C/. Miguel Sarmiento, 2 – 35004. Telf. 928 369 806 – Fax. 928 385 634
La Aldea de San Nicolás: Avda. Los Cardones, 25 – 35470. Telf. 928 885 085 – Fax. 928 891 288
Santa María de Guía: C/. Sancho de Vargas, 19, interior bajo – 35450. Telf. 928 896 790 – Fax. 928 896 790
Tenerife (Tegueste): Ctra. El Portezuelo-Las Toscas, 269. Telf. 922 299 655 – Fax. 922 242 060

que ha ligado a la perfección con un amplio programa expositivo.



Promovida y financiada por el Cabildo de Gran Canaria y organizada por Infecer Feria de Gran Canaria, en colaboración con la consejería de Desarrollo Económico, Industria, Comercio y Artesanía y la consejería de Sector Primario, Soberanía Alimentaria y Seguridad Hídrica, la Feria ha cerrado este domingo sus puertas tras tres jornadas en las que los miles de visitantes han podido adquirir productos kilómetro cero y aprender sobre ellos; han conocido de cerca los entresijos de reconocidos chefs y degustado cientos de alimentos producidos en Gran Canaria.

"Gran Canaria se ha volcado con la Feria Gran Canaria Me Gusta. Hemos superado con creces la participación de la edición anterior. La gente de Gran Canaria ha venido a disfrutar en el marco de esta feria, a probar el producto local, a conocer a los cocineros y cocineras, a apoyar a las empresas del sector primario de la isla de Gran Canaria", ha asegurado la consejera de Desarrollo Económico, Industria, Comercio y Artesanía, Minerva Alonso.

La Feria Gran Canaria Me Gusta ha contado en esta ocasión con la participación de 81 empresas y los 19 ayuntamientos, frente a las 51 empresas y 16 ayuntamientos que participaron en 2023, aumentando así un 33%. Además, y como novedad, se ha sumado a esta cita Asinca, contando con 15 empresas dentro de un stand bajo el sello Elaborado



Las Palmas de Gran Canaria: C/. Miguel Sarmiento, 2 – 35004. Telf. 928 369 806 – Fax. 928 385 634
La Aldea de San Nicolás: Avda. Los Cardones, 25 – 35470. Telf. 928 885 085 – Fax. 928 891 288
Santa María de Guía: C/. Sancho de Vargas, 19, interior bajo – 35450. Telf. 928 896 790 – Fax. 928 896 790
Tenerife (Tegueste): Ctra. El Portezuelo-Las Toscas, 269. Telf. 922 299 655 – Fax. 922 242 060

en Canarias y en el que han dado a conocer la labor de estas empresas en el panorama económico de la isla.

Hacomar Arencibia, vencedor del Concurso Regional de Cocina

El plato fuerte de este domingo ha sido la celebración de la fase final de la modalidad Profesional del Concurso Regional de Cocina Gran Canaria Me Gusta. Hacomar Arencibia, del restaurante Nákar (Gran Canaria), se ha proclamado ganador del certamen tras deleitar al jurado con su plato 'Cabra, queso y batata'.

Arencibia ha recibido por parte de El Corte Inglés, patrocinador de este Concurso Regional de Cocina, un cheque regalo por valor de mil euros. Además, la entidad ha sido la encargada, también, de suministrar a los participantes el producto local con el que han cocinado en esta gran final.

Sara Sánchez, del obrador La Chinija – Repostería creativa (Tenerife), con su plato 'Merendola', y Daniel Castro, docente de Fundación para la Promoción del Empleo (Gran Canaria), con su plato 'Roca de cherne sobre puré de batata, mojo verde de algas y crujiente de cebolla caramelizada', han sido los finalistas que también han mostrado su destreza culinaria este domingo.

Además, para amenizar la celebración del concurso mientras que los finalistas estaban en el backstage cocinando, Alejandro Elías, del restaurante Bevir y ganador de la anterior edición, junto a Carla Betancor, jefes de partida del restaurante, han ofrecido una exhibición gastronómica en la que han preparado: 'Remolacha con beurre blanc';



'Calabaza, vainilla y wasabi'; 'Bollo relleno de pescado encebollado' y 'Pescado frito con burbujas de hinojo'.

Una puerta al sector primario de Gran Canaria

Descubrir recetas que son tesoros de familia como la tomatía aldeana; aprender sobre la elección del mejor pescado para sus recetas marineras; conocer los entresijos de los quesos con tradición e identidad de nuestra isla; o degustar diferentes interpretaciones gastronómicas de las carnes de Gran Canaria, han sido solo algunas de las actividades que han podido disfrutar los visitantes dentro de las actividades de Sector Primario en esta Feria Gran Canaria Me Gusta.

En total, a lo largo de estas tres jornadas, se han celebrado 52 acciones en las que han participado 1.700 personas, lo que se traduce en una "satisfacción total de la cantidad de personas que ha participado en las diferentes aulas de formación y conocimiento de Sector Primario", ha asegurado Miguel Hidalgo, consejero de Sector Primario, Soberanía Alimentaria y Seguridad Hídrica del Cabildo de Gran Canaria.

Esta feria es "una muestra del potencial en productos y de la diversidad tan inmensa que tenemos en la isla de Gran Canaria", ha añadido Hidalgo, conociendo también "procesos de elaboración casi de forma artesanal".

Lleno total para ver a Pepe Rodríguez

El reconocido chef Estrella Michelin del restaurante El Bohío y juez de MasterChef Pepe Rodríguez, realizó ayer, sábado, una exhibición gastronómica en la que aunó la tradición y la modernidad con el



producto local como gran protagonista.

Durante su exhibición, Rodríguez ha hablado de su cocina, de cómo interpreta en sus platos la tradición heredada de las raíces cubanas de su abuela Valentina y desde la cocina manchega. Además, el chef ha dado su visión de la gastronomía en la que no falta el apoyo a los pequeños productores y el valor a los productos de cercanía.

Al ponerse al mando de los fogones, ante un abarrotado pabellón 5 en la que no cabía un alma, Pepe Rodríguez ha elaborado una cuajada de apio nabo y almendra de Tejeda, maíz y café de Agaete y un tartar de camarón soldado, papa, yema curada y sopa de pimentón.

Un primer encuentro con la cocina

Los más pequeños de la casa han tenido también su espacio durante la celebración de la Feria Gran Canaria Me Gusta donde, de la mano de Loreto Riera, ganadora de MasterChef Junior 10, han realizado diferentes recetas compuestas por diferentes productos de la isla.

La Feria Gran Canaria Me Gusta ha estado promovida y financiada por el Cabildo de Gran Canaria y organizada por Infecar. Asimismo, la Feria ha contado con SPAR Gran Canaria, Alcampo y El Corte Inglés como patrocinadores; Comercial Naranja, como patrocinador de equipamiento; Cajasieta como colaborador oficial; y Gran Canaria Me Gusta, la Cámara de Comercio de Gran Canaria e Innova Gastrocan como colaboradores.



RESTRICCIONES DE AGUA EN TENERIFE POR LA SITUACIÓN DE EMERGENCIA HÍDRICA

El Cabildo de Tenerife toma medidas y aplicará restricciones en el suministro de agua en varias zonas de la isla

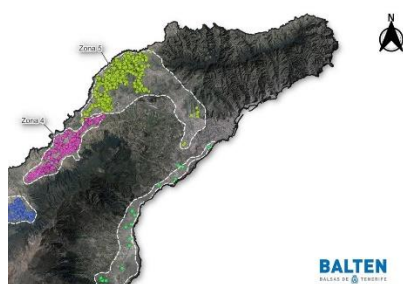

La situación de sequía extrema de larga duración debido a la emergencia hídrica en la que se encuentra la isla de Tenerife en los últimos meses ha afectado a las reservas de agua de riego.

Debido a esta situación, el Cabildo de Tenerife ha tomado medidas, sobre todo en las zonas de medianías, las más afectadas por la escasez de agua. Las reservas hídricas de agua disponibles en Balten están en mínimos históricos.

La falta de lluvia y como consecuencia el aumento notable de la demanda de agua por parte de los agricultores en la temporada de invierno, ha llevado a tomar esta decisión para hacer frente a una situación excepcional de condiciones cálidas y secas.

Zonas de riego afectadas

Zona 4 – Lunes – La Baranda (El Sauzal)

Zona 5 – Martes – Garimba, Los Álamos

Zona 5 – Miércoles – Fray diego, Tagoro, Los Palmeros, Los Vera, Red Agricultores Tacoronte

Zona 4 – Jueves – Zona alta El Sauzal

Zona 5 – Viernes – La Ovejera, El Torreón

Enlace al video de la noticia: <https://youtu.be/SnGr34u8clQ>.



PORTADA

VALSEQUILLO PRESUME DE SU FRESA

El municipio celebra la novena edición de la Feria de la Fresa este domingo 28 de abril



El próximo domingo 28 de abril, Valsequillo celebra la Feria de la Fresa, "hoy presentamos la novena Feria de la Fresa. Valsequillo presume de su fresa, una feria que creamos hace nueve años para poner en valor

este producto local y el trabajo que estaban desarrollando los agricultores dedicados a las fresas, un cambio de modelo agrícola que se estaba generando en el municipio. Hoy estamos ante un producto reconocido y valorado a nivel insular y regional y que es también un símbolo, una identidad de este municipio junto a otros productos. Porque sin duda alguna, ahora con esta feria, toma el protagonismo la fresa, pero Valsequillo no deja de ser huerta de Gran Canaria por la variedad de sus cultivos”, ha dicho el alcalde del municipio, Francisco Atta.

El consejero de Sector Primario y Soberanía Alimentaria, Miguel Hidalgo, junto al alcalde de la localidad, Francisco Atta, y el presidente de la Asociación de freseros ‘FresCanarias’, Juan Miguel Gil, han presentado esta mañana este evento que tiene como objetivo principal promover y promocionar el cultivo local de fresas, dar a conocer su excelencia y concienciar sobre la importancia de consumir productos locales.

“Donde hay un acto del sector primario hay una fiesta, pero especialmente, la relacionada con la fresa y es que, ya tenemos la experiencia de la cantidad de personas que se acercan de toda la isla de Gran Canaria y de Canarias a la fiesta de la fresa. Valsequillo es y presume de ser un municipio agrícola, un municipio ganadero y es importante seguir manteniendo esa idiosincrasia de identificarnos con el sector primario, con el mundo rural, donde hay muchos hombres y mujeres que están posibilitando que contemos con producciones de calidad”.

Una feria que comenzará el domingo a partir de las 10:00 horas en la



Las Palmas de Gran Canaria: C/. Miguel Sarmiento, 2 – 35004. Telf. 928 369 806 – Fax. 928 385 634
La Aldea de San Nicolás: Avda. Los Cardones, 25 – 35470. Telf. 928 885 085 – Fax. 928 891 288
Santa María de Guía: C/. Sancho de Vargas, 19, interior bajo – 35450. Telf. 928 896 790 – Fax. 928 896 790
Tenerife (Tegueste): Ctra. El Portezuelo-Las Toscas, 269. Telf. 922 299 655 – Fax. 922 242 060

que todos los que se acerquen podrán disfrutar del sabor de este producto en los distintos stands de degustaciones gratuitas. En total, ese día habrá más de una treintena de puestos en los que encontraremos mermeladas de fresa, mojos, licores y mojitos de fresa, destilerías, dulce, productos sin gluten con fresas, helados y paletas de frutas con la fresa de Valsequillo, entre otros productos.

Algunas de las novedades de esta edición son las participaciones del coctelero Óscar Lafuente y del pastelero Yeray Reyes, en el escenario ubicado en la Plaza Tifariti. Lafuente, Brand Ambassador de Arehucas y nominado a Mejor Coctelero del Mundo realizará una demostración en la que elaborará diversos cócteles en los que la fresa de Valsequillo y otros productos locales serán protagonistas. Por su parte, el pastelero Yeray Reyes será miembro del jurado del concurso de postres con fresa de Valsequillo y, además, realizará una demostración en la que pondrá en valor la fruta estrella de la Feria.

Además, se realizará una cata de fresas para descubrir matices entre unas variedades y otras y aprender a reconocer la calidad. Un día en el que no faltarán las visitas guiadas a las fincas de producción de fresas a través del Punto de Información Turístico del municipio y en el que se contará con la animación del grupo Atacayte.

Una feria para disfrutar en familia y degustar las mejores fresas de la isla y de Canarias.



CONSTITUIDA LA MESA NEGOCIADORA DEL NUEVO CONVENIO DEL CAMPO DE CANARIAS

El convenio colectivo del campo terminó su vigencia en 2018 y su negociación se retoma el próximo 6 de mayo



La mesa negociadora del convenio del campo de la comunidad autónoma de Canarias ha quedado constituida este lunes y volverá a reunirse el próximo 6 de mayo, en Santa Cruz de Tenerife.

La mesa está compuesta por las organizaciones agrarias de Asaga-Canarias; Asaja; FEDEX; ASOCAN y ACETO- Bonny Bonnysa, y los sindicatos Comisiones Obreras (CC. OO.); Unión General de Trabajadores (UGT) y el Sindicato Independiente de Trabajadores de Canarias (SITCA).

Los miembros han acordado mantener próximas reuniones para avanzar en la negociación de este convenio laboral, por el que se rigen 10.000 trabajadores del sector en Canarias.

El convenio colectivo del campo terminó su vigencia en 2018, aunque sigue siendo de aplicación en todo su contenido hasta la firma de uno nuevo que lo sustituya.

Hay que recordar que el consejero de Agricultura, Ganadería, Pesca y Soberanía Alimentaria del Gobierno de Canarias, Narvay Quintero, y la consejera de Turismo y Empleo, Jéssica de León, mantuvieron un encuentro el pasado mes de febrero con las organizaciones sindicales y las patronales para emplazarles a que retomaran la negociación.



PORTADA

ARRANCA LA NEGOCIACIÓN DEL CONVENIO DEL CAMPO, QUE AFECTA A 10.000 EMPLEADOS EN CANARIAS

La mesa negociadora del convenio del campo de la Comunidad Autónoma ha quedado constituida este lunes, y volverá a reunirse el próximo 6 de mayo en Santa Cruz de Tenerife, para avanzar en la negociación de este convenio laboral por el que se rigen 10.000 trabajadores del sector en Canarias



La mesa está compuesta por las organizaciones agrarias de Asaga-Canarias, Asaja, Fedex, Asocan y Aceto-Bonny Bonnysa, y por los sindicatos Comisiones Obreras; Unión General de Trabajadores y el



Las Palmas de Gran Canaria: C/. Miguel Sarmiento, 2 – 35004. Telf. 928 369 806 – Fax. 928 385 634
La Aldea de San Nicolás: Avda. Los Cardones, 25 – 35470. Telf. 928 885 085 – Fax. 928 891 288
Santa María de Guía: C/. Sancho de Vargas, 19, interior bajo – 35450. Telf. 928 896 790 – Fax. 928 896 790
Tenerife (Tegueste): Ctra. El Portezuelo-Las Toscas, 269. Telf. 922 299 655 – Fax. 922 242 060

Sindicato Independiente de Trabajadores de Canarias, según ha informado la Consejería de Turismo y Empleo en un comunicado.

El convenio colectivo del campo terminó su vigencia en 2018, aunque sigue siendo de aplicación en todo su contenido hasta la firma de uno nuevo que lo sustituya.

Los consejeros de Agricultura, Ganadería, Pesca y Soberanía Alimentaria, Narvay Quintero, y de Turismo y Empleo, Jéssica de León, mantuvieron un encuentro el pasado mes de febrero con las organizaciones sindicales y las patronales para emplazarles a que retomaran la negociación.

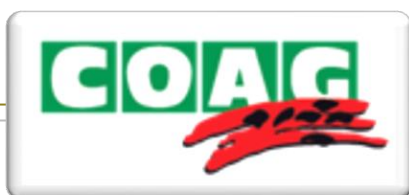

PORTADA

COAG DENUNCIA LA CONTINÚA Y CRECIENTE PRESIÓN DE LAS IMPORTACIONES DURANTE NUESTRAS TEMPORADAS DE PRODUCCIÓN

En producciones tan relevantes como el tomate se ha doblado la cantidad importada por la UE en sólo 10 años. El responsable de COAG, Andrés Góngora, ha insistido en la necesidad de elevar los controles sobre la llegada de producto importado y de que se cree una Comisión Permanente sobre Importaciones por parte del Gobierno español. Además, se ha reclamado que se subsane la situación de agravio comparativo que supone no haber incluido al sector hortícola en



Las Palmas de Gran Canaria: C/. Miguel Sarmiento, 2 – 35004. Telf. 928 369 806 – Fax. 928 385 634
La Aldea de San Nicolás: Avda. Los Cardones, 25 – 35470. Telf. 928 885 085 – Fax. 928 891 288
Santa María de Guía: C/. Sancho de Vargas, 19, interior bajo – 35450. Telf. 928 896 790 – Fax. 928 896 790
Tenerife (Tegueste): Ctra. El Portezuelo-Las Toscas, 269. Telf. 922 299 655 – Fax. 922 242 060

múltiples zonas de producción, ya sea al aire libre o en invernadero, en la rebaja fiscal de los módulos



La Coordinadora de Organizaciones de Agricultores y Ganaderos (COAG) denuncia la continua y creciente presión de las importaciones hortofrutícolas durante nuestra campaña de producción. Así se ha expuesto durante la reunión de la Mesa sectorial de hortalizas y frutos rojos del Ministerio de Agricultura, Pesca y Alimentación, celebrada esta mañana en Madrid, en la que se ha analizado la campaña 2023/24 para las hortalizas de invernadero y de aire libre, así como de las producciones de fresón y otros frutos rojos.

La delegación de COAG, encabezada por Andrés Góngora, responsable Estatal de Frutas y Hortalizas de COAG y miembro de la Comisión Ejecutiva de la organización y Plácido Pérez-Chuecos, horticultor de COAG Murcia, ha trasladado al MAPA el análisis de la actual campaña hortícola en la que se ha detectado una fuerte inestabilidad de precios en los distintos sectores, con fuertes claroscuros a lo largo de los meses, zonas de producción y las distintas producciones. La volatilidad y los desajustes son cada vez más frecuentes, lo que sume a las personas del sector en una gran incertidumbre de cara al futuro.

Asimismo, COAG ha recordado que el sector hortícola y de frutos rojos vive del mercado, con un apoyo más reducido en las ayudas, por lo que

se encuentra completamente expuesto al funcionamiento de los mismos, a la especulación y a la llegada de producto en momentos clave de la campaña. En producciones tan relevantes como el tomate se ha doblado la cantidad importada por la UE en sólo 10 años (802.845 tn en 2023 frente a 412.627 tn en 2013). Las importaciones de choque, aquellas que buscan reventar el precio en los mercados de origen en momentos clave de la comercialización para someter a los productores y productoras, como está ocurriendo en la actualidad en el sector de la cebolla, son recurrentes y erosionan claramente su rentabilidad.

En este sentido, COAG insiste en la necesidad de elevar los controles sobre la llegada de producto importado y de que se cree una Comisión Permanente sobre Importaciones por parte del Gobierno español en la que se presenten datos actualizados y continuos sobre cantidades, precios, derechos aduaneros pagados y calidades de las importaciones. También se debe detallar la información de las alertas sanitarias en los puntos de inspección fronterizos españoles y, en particular, los operadores implicados en las mismas y el destino de los productos comprometidos.

Finalmente, también se ha reclamado que se subsane la situación de agravio comparativo que supone no haber incluido al sector hortícola en múltiples zonas de producción, ya sea al aire libre o en invernadero, en la rebaja fiscal de los módulos para la actual campaña de la renta, pasando por alto circunstancias excepcionales por las que han atravesado las explotaciones como las enfermedades y virosis, el incremento de los costes de producción o los daños climáticos que han diezariado las producciones.



Las Palmas de Gran Canaria: C/. Miguel Sarmiento, 2 – 35004. Telf. 928 369 806 – Fax. 928 385 634

La Aldea de San Nicolás: Avda. Los Cardones, 25 – 35470. Telf. 928 885 085 – Fax. 928 891 288

Santa María de Guía: C/. Sancho de Vargas, 19, interior bajo – 35450. Telf. 928 896 790 – Fax. 928 896 790

Tenerife (Tegueste): Ctra. El Portezuelo-Las Toscas, 269. Telf. 922 299 655 – Fax. 922 242 060

Enlace al video de la noticia:

<https://drive.google.com/drive/folders/1tEtXM5KTZuOb7uxsujPr5D8ozjA0tVt2?usp=sharing>.

(*): Contenido exclusivo para suscriptores digitales



Las Palmas de Gran Canaria: C/. Miguel Sarmiento, 2 – 35004. Telf. 928 369 806 – Fax. 928 385 634
La Aldea de San Nicolás: Avda. Los Cardones, 25 – 35470. Telf. 928 885 085 – Fax. 928 891 288
Santa María de Guía: C/. Sancho de Vargas, 19, interior bajo – 35450. Telf. 928 896 790 – Fax. 928 896 790
Tenerife (Tegueste): Ctra. El Portezuelo-Las Toscas, 269. Telf. 922 299 655 – Fax. 922 242 060

GOBIERNO DE CANARIAS

RESOLUCIÓN DE LA DIRECCIÓN GENERAL DE ENERGIA DE CONCESIÓN DEFINITIVA DE SUBVENCIONES DERIVADAS DEL REAL DECRETO 477/2021, DE 29 DE JUNIO, POR EL QUE SE REGULAN LOS PROGRAMAS DE INCENTIVOS LIGADOS AL AUTOCONSUMO Y AL ALMACENAMIENTO CON FUENTES DE ENERGÍA RENOVABLES, ASÍ COMO IMPLANTACIÓN DE SISTEMAS RENOVABLES TÉRMICOS EN EL SECTOR RESIDENCIAL, EN EL MARCO DEL PLAN DE RECUPERACIÓN, TRANSFORMACIÓN Y RESILIENCIA (PRTR).

<https://sede.gobiernodecanarias.org/sede/anuncios/155d788a-1beb-4840-a584-f1e5dbab1e4a>

Resolución DG Ganadería por la que se aprueba la composición de la comisión de valoración prevista en la Orden de 30 de noviembre de 2023 por la que se convocan, de manera anticipada para el ejercicio 2024, las subvenciones destinadas a la mejora de la producción y comercialización de los productos de la apicultura en Canarias.

<https://sede.gobiernodecanarias.org/sede/anuncios/cea85f8f-278c-4dd8-9ed1-50d3a2d00c36>.

BOLETÍN OFICIAL DE CANARIAS

III. Otras Resoluciones - Consejería de Agricultura, Ganadería, Pesca y Soberanía Alimentaria

1378 ORDEN de 11 de abril de 2024, por la que se modifica el punto 2 del Anexo 2 de la Orden de 22 de marzo de 2023, que aprueba el Plan Estratégico de Subvenciones de este Departamento para los ejercicios 2023, 2024 y 2025.

<https://www.gobiernodecanarias.org/boc/2024/080/005.html>

BOLETÍN OFICIAL DEL ESTADO

Extracto de la Orden de 19 de abril de 2024, por la que se convoca para el año 2024 la concesión de subvenciones a entidades asociativas representativas del sector agrario y alimentario por el desarrollo de actividades de colaboración y representación ante la Administración General del Estado y la Unión Europea, así como para la realización de Actividades Específicas de especial interés para el sector agroalimentario español

https://www.boe.es/diario_boe/txt.php?id=BOE-B-2024-14804.

Extracto de la Orden de 19 de abril de 2024, por la que se convoca para el año 2024 la concesión de ayudas a sindicatos de trabajadores del sector agroalimentario para el desarrollo de sus actividades de colaboración y representación ante la Administración General del Estado, la Unión Europea e

Instituciones Internacionales, y para la realización de proyectos de especial interés para el desarrollo y mejora de los trabajadores del citado sector

https://www.boe.es/diario_boe/txt.php?id=BOE-B-2024-14805



Las Palmas de Gran Canaria: C/. Miguel Sarmiento, 2 – 35004. Telf. 928 369 806 – Fax. 928 385 634
La Aldea de San Nicolás: Avda. Los Cardones, 25 – 35470. Telf. 928 885 085 – Fax. 928 891 288
Santa María de Guía: C/. Sancho de Vargas, 19, interior bajo – 35450. Telf. 928 896 790 – Fax. 928 896 790
Tenerife (Tegueste): Ctra. El Portezuelo-Las Toscas, 269. Telf. 922 299 655 – Fax. 922 242 060